

# Raport o Stanie Gminy Bledzew za rok 2018



**URZĄD GMINY BLEDZEW**  
**UL. T.KOŚCIUSZKI 16**  
**66-350 BLEDZEW**  
e-mail: [poczta@bledzew.pl](mailto:poczta@bledzew.pl)

---

**MAJ 2019**

*Drodzy Mieszkańcy Gminy Bledzew*

Raport o stanie gminy przygotowany został po raz pierwszy, zgodnie z nowymi założeniami art. 28 aa ustawy o samorządzie gminy. Przygotowuje go organ wykonawczy, czyli Wójt Gminy do 31 maja br. za rok poprzedni. Zebrane informacje od pracowników merytorycznych Urzędu Gminy, jednostek organizacyjnych, instytucji są źródłem informacji o stanie naszej gminy. Opisują sytuację gminy pod względem gospodarki, środowiska, społeczeństwa oraz zarządzania gminą. Co roku mieszkańcom Gminy Bledzew będą przedstawiane szczegółowe dane o funkcjonowaniu Gminy Bledzew.

Zmiany jakie zachodzą corocznie są efektem wyłożonej pracy. Mam nadzieję, że są one zauważane i docenione przez naszych mieszkańców. Stawiamy przed sobą realne cele, tak aby wszystkie zamierzenia, zadania inwestycyjne, społeczne, oświatowe były realizowane w pełnym zakresie

*Wójt Gminy*

*(-) Małgorzata Musiałowska*

## 1. Ogólna charakterystyka Gminy Bledzew

**Gmina Bledzew** położona jest w środkowo wschodniej części województwa lubuskiego na krawędzi wysoczyzny doliny rzeki Obra w odległości około 70 km od granicy z Niemcami. Najbliższe przejścia graniczne to: Kostrzyn, Słubice i Świecko.

Gmina graniczy z następującymi gminami:

- \* od północy z Gminą Deszczno,
- \* od zachodu z Gminą Lubniewice,
- \* od południowego zachodu z Gminą Sulęcín,
- \* od południa z Gminą Międzyrzecz.
- \* od północnego wschodu z Gminą Skwierzyna.

Gmina usytuowana jest w północnej części Pojezierza Lubuskiego, na pofałdowanym (polodowcowym) terenie. Północną część gminy zajmuje zwarty kompleks leśny; (lasy stanowią 56% powierzchni gminy). Przez gminę - w części wschodniej - przepływa rzeka Obra, do której wpływa - na wysokości Bledzewa - rzeczka Ponikwa (Jordanka). We wschodniej części gminy znajduje się kilka jezior (Lipawki, Cisie, Chycina, Długie) Na powierzchnię składają się lasy (56%), użytki rolne (35%), i grunty pod wodami (2%) wynosi 248km<sup>2</sup> i zamieszkała jest przez 4435 mieszkańców w 25 miejscowościach (wsiach, osadach, przysiółkach). Miejscowościami tymi są: Bledzew, Zemsko, Popowo, Stary Dworek, Goruńsko, Chycina, Templewo, Nowa Wieś, Osiecko, Sokola Dąbrowa, Templewko, Pniewo, Kryl, Małoszewo, Kleszczewo, Bledzewka, Tymiana, Osada Rybacka, Stróżyny, Elektrownia, Dębowiec, Katarzynki, Krzywokleszcz, Popowo-Leśniczówka.

Tak bliskie położenie przy granicy z Niemcami oraz przebieg tak ważnych szlaków komunikacyjnych przez teren gminy sprawia, że Gmina Bledzew staje się doskonałym obszarem i partnerem do rozwijania i prowadzenia na jej terenie różnorodnej działalności. Część terenu gminy znajduje się w obszarze chronionego krajobrazu Pszczewskiego Parku Krajobrazowego. Granice tego obszaru skupiają się wokół rzeki Obra co przyczynia się do małej integracji człowieka w jej otoczenie podnosząc jej niepowtarzalny klimat.

Na obszarze Gminy Bledzew znajduje się 11 sołectw:

- 1) Bledzew;
- 2) Chycina;
- 3) Dębowiec;
- 4) Goruńsko;
- 5) Nowa Wieś;
- 6) Osiecko;
- 7) Popowo;

- 8) Sokola Dąbrowa;
- 9) Stary Dworek;
- 10) Templewo;
- 11) Zemsko.

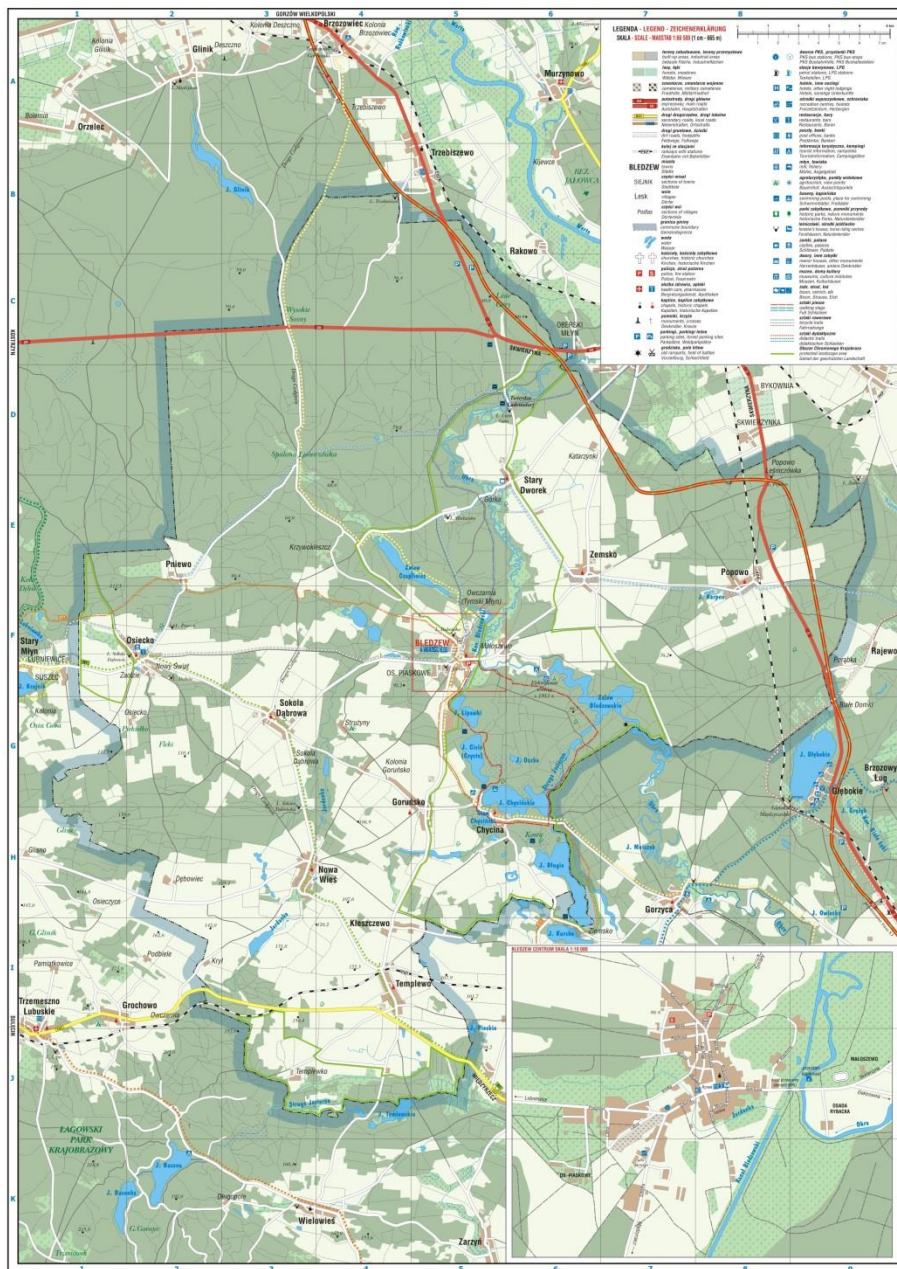

Gmina Bledzew – Plan Bledzewa

## 1.1 Władze Gminy

Wójt Gminy jest organem wykonawczym, którego kadencja trwa 5 lata. Wójt wykonuje uchwały Rady Gminy i zadania określone przepisami prawa. Do zadań Wójta należy w szczególności: opracowywanie strategii, programów rozwoju, gospodarowanie mieniem komunalnym, wykonywanie budżetu.

Wójtem w kadencji 2014-2018 był Pan Leszek Zimny, od 22 listopada 2018 urząd sprawuje Pani Małgorzata Musiałowska.

## **1.2 Rada Gminy**

Rada Gminy jest organem stanowiącym i kontrolnym wybieranym na pięcioletnią kadencję. Do właściwości Rady Gminy należą wszystkie sprawy pozostające w zakresie działania gminy. Są to m.in.: uchwalanie statutu gminy, uchwalanie budżetu gminy, uchwalanie miejscowych planów zagospodarowania przestrzennego, podejmowanie uchwał w sprawach podatków i opłat w granicach określonych w odrębnych ustawach. Rada obraduje na sesjach zwołanych przez Przewodniczącego Rady. Termin sesji, jej miejsce i porządek obrad podaje się do wiadomości mieszkańców.

W 2018 r. Rada Gminy Bledzew obradowała i podejmowała rozstrzygnięcia na 13 posiedzeniach (kadencja 2014-2018 - 10 posiedzeń, kadencja 2018-2023 - 3 posiedzenia). W sprawach należących do jej kompetencji podjęła 86 uchwał (kadencja 2014-2018 - 66 uchwał, kadencja 2018-2023 - 20 uchwał). W posiedzeniach uczestniczyli: Wójt Gminy, Sekretarz Gminy, Skarbnik Gminy oraz inne zaproszone osoby, stosownie do omawianych na posiedzeniach tematów, w tym dyrektorzy/kierownicy jednostek organizacyjnych. Protokoły ze wszystkich posiedzeń oraz podjęte na nich uchwały organ wykonawczy gminy udostępnił do publicznego wglądu, publikując je w Biuletynie Informacji Publicznej Urzędu Gminy Bledzew. Zgodnie z procedurą do Wydziału Kontroli Prawnej i Nadzoru Wojewody Lubuskiego przekazano 60 uchwał, do Regionalnej Izby Obrachunkowej 26 uchwał, natomiast do Dziennika Urzędowego Województwa Lubuskiego celem publikacji przekazano 27 uchwał.

## **1.3 Sprawozdanie z realizacji uchwał**

Stosownie do art. 30 ust. 1 ustawy z dnia 8 marca 1990 roku o samorządzie gminnym Wójt jest organem wykonawczym Gminy do którego zadań należy m.in. wykonywanie Uchwał Rady Gminy. Realizując obowiązki nałożone przepisami ustawy samorządowej Wójt Gminy przy pomocy Urzędu realizował uchwały podjęte przez Radę Gminy w 2018 r. w sposób określony uchwałami.

Podjęte przez Radę Gminy uchwały Wójt Gminy zgodnie z woj. 90 ust. 1 i 2 ustawy o samorządzie gminnym przekazał w nieprzekraczalnym terminie 7 dni do organów nadzoru jakimi są w zakresie zgodności z prawem – Wojewoda Lubuski, a w zakresie spraw finansowych – Regionalna Izba Obrachunkowa.

Raport o stanie gminy Bledzew

Zgodnie z woj. 7 ust. 1 pkt 1 ustawy o dostępie do informacji publicznej, wszystkie uchwały opublikowane zostały w Biuletynie Informacji Publicznej, zaś uchwały stanowiące akty prawa miejscowego w Dzienniku Urzędowym Województwa Lubuskiego.

Sposób wykonania uchwał zawiera poniższa tabela.

**UCHWAŁY RADY GMINY BLEDZEW ROK 2018**  
**WYKONANIE POWIERZONE WÓJTOWI GMINY BLEDZEW**

| <b>LP.</b> | <b>NUMER</b> | <b>DATA PODJĘCIA</b> | <b>W SPRAWIE</b>   | <b>SPOSÓB WYKONANIA</b>  |
|------------|--------------|----------------------|--|--|
| 1.         | XLIII/266/18 | 30 stycznia 2018     | uchwalenia Gminnego Programu Wspierania Rodziny w Gminie Bledzew na lata 2018-2020   | w trakcie realizacji   |
| 2.         | XLIII/267/18 | 30 stycznia 2018     | zmiany Uchwały Rady Gminy Bledzew Nr XLVIII/364/06 z dnia 21 czerwca 2006 r. i pozbawienia drogi kategorii drogi gminnej   | wykonane   |
| 3.         | XLIII/268/18 | 30 stycznia 2018     | zmiany Uchwały Rady Gminy Bledzew Nr XI/54/11 z dnia 30 czerwca 2011 r. i pozbawienia drogi kategorii drogi gminnej  | uchylona uchwałą Rady Gminy Nr XLV/284/18 z dnia 28 marca 2018 |
| 4.         | XLIII/270/18 | 30 stycznia 2018     | wydzierżawienia części nieruchomości gruntowej stanowiącej własność Gminy Bledzew na okres powyżej 3 lat   | wykonano   |
| 5.         | XLIII/271/18 | 30 stycznia 2018     | określenia terminów przeprowadzania postępowania rekrutacyjnego i postępowania uzupełniającego, w tym terminów składania dokumentów do publicznych przedszkoli, oddziałów przedszkolnych w publicznych szkołach podstawowych, publicznych innych formach wychowania przedszkolnego i klas I publicznych szkół podstawowych Gminy Bledzew | realizowane  |
| 6.         | XLIV/272/18  | 27 lutego 2018       | przyjęcia Planu Gospodarki Niskoemisyjnej dla Gminy Bledzew  | zrealizowano   |
| 7.         | XLIV/273/18  | 27 lutego 2018       | zmian Wieloletniej Prognozy Finansowej Gminy Bledzew na lata 2018-2025   | w trakcie realizacji   |
| 8.         | XLIV/274/18  | 27 lutego 2018       | zmiany uchwały budżetowej  | zrealizowana   |
| 9.         | XLIV/275/18  | 27 lutego 2018       | podziału Gminy Bledzew na okręgi wyborcze oraz ustalenia ich granic, numerów i liczby radnych wybieranych w każdym okręgu wyborczym  | zrealizowana   |
| 10.        | XLIV/276/18  | 27 lutego 2018       | podziału Gminy Bledzew na stałe obwody głosowania, ustalenia ich numerów, granic oraz siedzib obwodowych komisji wyborczych  | zrealizowana   |

Raport o stanie gminy Bledzew

|     |             |                  |   |  |
|-----|-------------|------------------|---|--|
| 11. | XLV/277/18  | 28 marca 2018    | przyjęcia Programu opieki nad zwierzętami bezdomnymi oraz zapobiegania bezdomności zwierząt na terenie Gminy Bledzew w 2018 roku  | realizowany  |
| 12. | XLV/278/18  | 28 marca 2018    | wydzierżawienia nieruchomości gruntowej stanowiącej współwłasność Gminy Bledzew na okres powyżej 3 lat  | wykonano   |
| 13. | XLV/279/18  | 28 marca 2018    | wydzierżawienia nieruchomości gruntowej stanowiącej własność Gminy Bledzew na okres powyżej 3 lat   | wykonano   |
| 14. | XLV/280/18  | 28 marca 2018    | wydzierżawienia nieruchomości gruntowej stanowiącej własność Gminy Bledzew na okres powyżej 3 lat   | Wykonano   |
| 15. | XLV/281/18  | 28 marca 2018    | zmiany uchwały budżetowej   | zrealizowano   |
| 16. | XLV/282/18  | 28 marca 2018    | ustalenia ryczałtowej stawki opłaty za gospodarowanie odpadami komunalnymi dla określonych nieruchomości, na których znajdują się domki letniskowe lub wykorzystywanych na cele rekreacyjno-wypoczynkowe, użytkowanych jedynie przez część roku   | zrealizowano   |
| 17. | XLV/283/18  | 28 marca 2018    | określenia wzoru deklaracji o wysokości opłaty za gospodarowanie odpadami komunalnymi składanej przez właścicieli nieruchomości, na których znajdują się domki letniskowe lub innych nieruchomości wykorzystywanych na cele rekreacyjno-wypoczynkowe, użytkowanych jedynie przez część roku | uchylono uchwałą Nr XLVI/294/18 Rady Gminy Bledzew z dnia 27 kwietnia 2018r. |
| 18. | XLV/285/18  | 28 marca 2018    | pozbawienia drogi kategorii drogi gminnej   | wykonane   |
| 19. | XLV/286/18  | 28 marca 2018    | zmiany Uchwały Rady Gminy Bledzew Nr XI/54/11 z dnia 30 czerwca 2011 r.   | wykonano   |
| 20. | XLVI/287/18 | 27 kwietnia 2018 | określenia sezonu kąpielowego na terenie Gminy Bledzew  | zrealizowano   |
| 21. | XLVI/288/18 | 27 kwietnia 2018 | przyjęcia „Wieloletniego programu gospodarowania zasobem mieszkaniowym Gminy Bledzew na lata 2018-2022”   | w trakcie realizacji   |
| 22. | XLVI/289/18 | 27 kwietnia 2018 | zmian Wieloletniej Prognozy Finansowej Gminy Bledzew na lata 2018-2025  | w trakcie realizacji   |

Raport o stanie gminy Bledzew

|     |              |                  |   |                       |
|-----|--------------|------------------|---|-----------------------|
| 23. | XLVI/290/18  | 27 kwietnia 2018 | zmiany uchwały budżetowej   | zrealizowano          |
| 24. | XLVI/291/18  | 27 kwietnia 2018 | udzielenia dotacji dla Parafii Rzymskokatolickiej pw. Chrystusa Króla w Templewie   | wykonano              |
| 25. | XLVI/292/18  | 27 kwietnia 2018 | wydzierżawienia nieruchomości gruntowych stanowiących własność Gminy Bledzew na okres powyżej 3 lat   | W trakcie wykonania   |
| 26. | XLVI/293/18  | 27 kwietnia 2018 | wyrażenia zgody na utworzenie miejsca okazjonalnie wykorzystywanego do kąpielii   | zrealizowano          |
| 27. | XLVI/294/18  | 27 kwietnia 2018 | określenia wzoru deklaracji o wysokości opłaty za gospodarowanie odpadami komunalnymi składanej przez właścicieli nieruchomości, na których znajdują się domki letniskowe lub innych nieruchomości wykorzystywanych na cele rekreacyjno-wypoczynkowe, użytkowanych jedynie przez część roku   | zrealizowano          |
| 28. | XLVI/295/18  | 27 kwietnia 2018 | określenia wzoru oraz warunków i trybu składania za pomocą środków komunikacji elektronicznej, deklaracji o wysokości opłaty za gospodarowanie odpadami komunalnymi składanej przez właścicieli nieruchomości, na których znajdują się domki letniskowe lub innych nieruchomości wykorzystywanych na cele rekreacyjno-wypoczynkowe, użytkowanych jedynie przez część roku | zrealizowano          |
| 29. | XLVII/296/18 | 29 maja 2018     | uchylenia uchwały nr V/17/11 dotyczącej zbycia lokalu mieszkalnego stanowiącego własność Gminy Bledzew  | wykonano              |
| 30. | XLVII/297/18 | 29 maja 2018     | udzielenia pomocy finansowej w formie dotacji celowej dla Powiatu Międzyrzeckiego   | Zrealizowano w części |
| 31. | XLVII/298/18 | 29 maja 2018     | udzielenia pomocy finansowej w formie dotacji celowej dla Powiatu Międzyrzeckiego   | wykonano              |
| 32. | XLVII/299/18 | 29 maja 2018     | zmian Wieloletniej Prognozy Finansowej Gminy Bledzew na lata 2018-2025  | w trakcie realizacji  |
| 33. | XLVII/300/18 | 29 maja 2018     | zmiany uchwały budżetowej   | zrealizowano          |
| 34. | XLVII/301/18 | 29 maja 2018     | zbycia nieruchomości gruntowych stanowiących własność Gminy Bledzew   | nie wykonano          |

Raport o stanie gminy Bledzew

|     |               |                  |   |                     |
|-----|---------------|------------------|---|---------------------|
| 35. | XLVII/302/18  | 29 maja 2018     | wydzierżawienia części nieruchomości gruntowej stanowiącej własność Gminy Bledzew na okres powyżej 3 lat  | nie wykonano        |
| 36. | XLVIII/305/18 | 21 czerwca 2018  | zmiany uchwały budżetowej   | zrealizowano        |
| 37. | XLVIII/306/18 | 21 czerwca 2018  | przyjęcia Programu opieki nad zwierzętami bezdomnymi oraz zapobiegania bezdomności zwierząt na terenie Gminy Bledzew w 2018 roku  | realizowano         |
| 38. | XLVIII/307/18 | 21 czerwca 2018  | zbycia nieruchomości gruntowej stanowiącej własność Gminy Bledzew   | wykonano            |
| 39. | XLVIII/308/18 | 21 czerwca 2018  | przyjęcia projektu Regulaminu dostarczania wody i odprowadzania ścieków i przekazania go do zaopiniowania organowi regulacyjnemu  | w realizacji        |
| 40. | XLVIII/309/18 | 21 czerwca 2018  | zarządzenia wyborów uzupełniających Sołtysa w Sołectwie Sokola Dąbrowa  | wykonano            |
| 41. | XLVIII/310/18 | 21 czerwca 2018  | wyrażenia zgody na zamianę nieruchomości położonych w obrębie Templewo, Gmina Bledzew   | w trakcie wykonania |
| 42. | XLVIII/311/18 | 21 czerwca 2018  | wyrażenia zgody na zamianę nieruchomości położonych w obrębie Bledzew, Gmina Bledzew  | wykonano            |
| 43. | XLVIII/312/18 | 21 czerwca 2018  | zaciągnięcia pożyczki długoterminowej z Banku Gospodarstwa Krajowego na wyprzedzające finansowanie działań finansowanych ze środków pochodzących z budżetu Unii Europejskiej        | wykonano            |
| 44. | XLIX/313/18   | 25 czerwca 2018  | zmian Wieloletniej Prognozy Finansowej Gminy Bledzew na lata 2018-2025  | w realizacji        |
| 45. | XLIX/314/18   | 25 czerwca 2018  | zmiany uchwały budżetowej   | zrealizowano        |
| 46. | L/315/18      | 28 sierpnia 2018 | zbycia nieruchomości gruntowej stanowiącej własność Gminy Bledzew   | W trakcie wykonania |
| 47. | L/317/18      | 28 sierpnia 2018 | zmiany uchwały Nr XV/73/11 Rady Gminy Bledzew z dnia 7 listopada 2011 r. w sprawie zarządzenia poboru podatków w drodze inkasa, określenia inkasentów i wysokości ich wynagrodzenia | wykonano            |

Raport o stanie gminy Bledzew

|     |            |                      |   |                      |
|-----|------------|----------------------|---|----------------------|
| 48. | L/318/18   | 28 sierpnia 2018     | zmiany uchwały Nr XVI/74/15 Rady Gminy Bledzew z dnia 28 października 2015 r. w sprawie opłaty targowej   | wykonano             |
| 49. | L/319/18   | 28 sierpnia 2018     | zwrotu nieruchomości do Zasobu WRSP   | W trakcie wykonania  |
| 50. | L/320/18   | 28 sierpnia 2018     | zmiany uchwały Nr VIII/32/15 Rady Gminy Bledzew z dnia 31 marca 2015 r. w sprawie poboru opłaty za gospodarowanie odpadami komunalnymi w drodze inkaso oraz określenia inkasentów i terminów płatności dla inkasentów | zrealizowano         |
| 51. | L/321/18   | 28 sierpnia 2018     | określenia tygodniowego obowiązkowego wymiaru godzin zajęć nauczycieli pedagogów, psychologów, logopedów, doradców zawodowych i terapeutów pedagogicznych, dla których organem prowadzącym jest Gmina Bledzew         | w realizacji         |
| 52. | L/322/18   | 28 sierpnia 2018     | zmiany uchwały budżetowej   | zrealizowano         |
| 53. | LI/323/18  | 27 września 2018     | określenia wysokości stawek podatku od nieruchomości  | wykonano             |
| 54. | LI/325/18  | 27 września 2018     | zmian Wieloletniej Prognozy Finansowej Gminy Bledzew na lata 2018-2021  | w trakcie realizacji |
| 55. | LI/326/18  | 27 września 2018     | zmiany uchwały budżetowej   | zrealizowano         |
| 56. | LII/328/18 | 19 października 2018 | zwolnienia samorządowego zakładu budżetowego – Zakładu Gospodarki Komunalnej w Bledzewie z obowiązku wpłaty do budżetu nadwyżki środków obrotowych  | Wykonano             |
| 57. | LII/329/18 | 19 października 2018 | zmian Wieloletniej Prognozy Finansowej Gminy Bledzew na lata 2018-2021  | W trakcie realizacji |
| 58. | LII/330/18 | 19 października 2018 | zmiany uchwały budżetowej   | zrealizowano         |
| 59. | LII/331/18 | 19 października 2018 | zbycia nieruchomości gruntowej stanowiącej własność Gminy Bledzew   | W trakcie wykonania  |
| 60. | II/8/18    | 30 listopada 2018    | ustalenia diet radnych Gminy Bledzew  | realizowana          |

Raport o stanie gminy Bledzew

|     |           |                   |  |                       |
|-----|-----------|-------------------|--|-----------------------|
| 61. | II/10/18  | 30 listopada 2018 | podwyższenia kryterium dochodowego uprawniającego do przyznania pomocy w ramach wieloletniego rządowego programu „Posiłek w szkole i w domu” na lata 2019-2023 w formie posiłku, świadczenia pieniężnego na zakup posiłku lub żywności, albo świadczenia rzeczowego w postaci produktów żywnościowych oraz w sprawie określenia warunków odpłatności za przyznaną pomoc w ramach wieloletniego rządowego programu „Posiłek w szkole i w domu” na lata 2019-2023 w formie posiłku, świadczenia pieniężnego na zakup posiłku lub żywności, albo świadczenia rzeczowego w postaci produktów żywnościowych | W realizacji          |
| 62. | II/11/18  | 30 listopada 2018 | uchwalenia Programu osłonowego w zakresie dożywiania „Posiłek w szkole i w domu” na lata 2019-2023   | W realizacji          |
| 63. | II/12/18  | 30 listopada 2018 | zmiany uchwały Nr XXVIII/163/16 Rady Gminy Bledzew z dnia 28 listopada 2016 r. w sprawie określenia szczegółowych warunków przyznania i odpłatności za usługi opiekuńcze i specjalistyczne usługi opiekuńcze, z wyłączeniem specjalistycznych usług opiekuńczych dla osób z zaburzeniami psychicznymi, oraz określenia szczegółowych warunków częściowego lub całkowitego zwolnienia od opłat, jak również trybu ich pobierania  | w bieżącej realizacji |
| 64. | III/13/18 | 30 listopada 2018 | Wieloletniej Prognozy Finansowej Gminy Bledzew na lata 2019-2022   | W trakcie realizacji  |
| 65. | III/14/18 | 30 listopada 2018 | uchwały budżetowej na rok 2019   | W trakcie realizacji  |
| 66. | III/15/18 | 30 listopada 2018 | Gminnego Programu Profilaktyki i Rozwiązywania Problemów Alkoholowych na rok 2019  | w bieżącej realizacji |
| 67. | III/16/18 | 30 listopada 2018 | zmian Wieloletniej Prognozy Finansowej Gminy Bledzew na lata 2018-2021   | W trakcie realizacji  |
| 68. | III/17/18 | 30 listopada 2018 | zmiany uchwały budżetowej  | zrealizowano          |
| 69. | III/19/18 | 30 listopada 2018 | ustalenia wykazu wydatków niewygasających z upływem roku budżetowego 2018 oraz ustalenia planu finansowego tych wydatków   | wykonano              |
| 70. | III/20/18 | 30 listopada 2018 | Zarządzenia wyborów sołtysów i rad sołeckich w sołectwach Gminy Bledzew  | zrealizowano          |

#### **1.4 Urząd Gminy Bledzew**

Urząd Gminy to jednostka organizacyjna, której przedmiotem działalności jest świadczenie pomocy wójtowi, w zakresie realizacji uchwał rady gminy i zadań określonych przepisami prawa. Organizację i zasady funkcjonowania urzędu gminy, określa regulamin organizacyjny, nadany przez wójta w drodze zarządzenia. Urząd Gminy realizuje zadania własne gminy oraz zadania zlecone administracji rządowej w zakresie ewidencji ludności, powszechnego obowiązku obrony cywilnej, działalności gospodarczej. Zatrudnienie według stanu na dzień 31 grudnia 2018 r. w Urzędzie Gminy Bledzew wynosiło 18 osób, w tym 1 osoba przebywa na urlopie wychowawczym i 2 osoby z obsługi. Urząd organizował roboty publiczne dla bezrobotnych z terenu Gminy Bledzew.



Siedziba Urzędu Gminy Bledzew

#### **Realizacja zadań wykonywanych przez Urząd:**

##### ***Podziały nieruchomości***

W 2018 r. wydano 20 decyzji orzekających o zatwierdzeniu podziału z czego żadna z decyzji wydanych przez Wójta Gminy Bledzew nie zostało zaskarżonych do Samorządowego Kolegium Odwoławczego.

##### ***Zamówienia publiczne***

W 2018 r. przeprowadzono 27 postępowań o udzielenie zamówienia publicznego w tym:  
- 10 postępowań w trybie art. 39 ustawy z dnia 29 stycznia 2004 r. Prawo zamówień publicznych;

- 14 postępowań w trybie art. 4 pkt. 8 ustawy z dnia 29 stycznia 2004 r. Prawo zamówień publicznych.

Łącznie zawarto 97 umów na dostawy, usługi i roboty budowlane.

### **Gospodarka odpadami**

Wypełniając obowiązek określony w art. 9q ust 1 ora 9tb ust. 1 ustawy o utrzymaniu czystości i porządku w gminach (t.j. Dz. u. z 2018r. poz. 1454 ze zm.) Wójt Gminy Bledzew sporządził roczne sprawozdanie z realizacji zadań z zakresu gospodarki odpadami komunalnymi oraz analizę gospodarki odpadami, która została zamieszczona na stronie BIP Urzędu Gminy Bledzew.

W 2018 roku wysokość stawki opłaty wynosiła odpowiednio:

- dla gospodarstw gromadzących odpady selektywnie –10,00 zł za miesiąc od osoby.
- dla gospodarstw gromadzących odpady nieselektywnie – 16,00 zł za miesiąc od osoby

W 2018r. gmina Bledzew osiągnęła odpowiednio:

- 35,5 % poziomu recyklingu i przygotowania do ponownego użycia następujących frakcji odpadów komunalnych: papieru, metali, tworzyw sztucznych i szkła, co stanowiło wynik o 5,5 % wyższy od wymaganego poziomu,
- 100% poziomu recyklingu, przygotowania do ponownego użycia i odzysku innymi metodami innych niż niebezpieczne odpadów budowlanych i rozbiórkowych, co stanowiło wynik o 50% wyższy od wymaganego do osiągnięcia.

Z powyższego wynika, że w 2018r. osiągnięto wymagane poziomy recyklingu zarówno w stosunku do selektywnie zebranych odpadów: papieru, metali, tworzyw sztucznych i szkła, jak również w stosunku do odpadów budowlanych i rozbiórkowych.

W 2018r. nie stwierdzono przypadków właścicieli nieruchomości którzy nie zawarli umowy na odbiór odpadów komunalnych, w następstwie czego gminna powinna podjąć działania o których mowa w art. 6 ust. 6-12 ustawy o utrzymaniu czystości i porządku w gminach.

Odpady komunalne wytworzone na terenie Gminy Bledzew w 2018 roku dzielą się na odpady odebrane przez podmiot odbierający odpady z terenów nieruchomości zamieszkałych, odpady odebrane przez inne podmioty wpisane do rejestru działalności regulowanej Gminy Bledzew z terenów nieruchomości niezamieszkałych oraz na odpady dostarczone do Punktu Selektywnej Zbiórki Odpadów Komunalnych (PSZOK).

## Raport o stanie gminy Bledzew

W 2018 r. w Gminie Bledzew zebrano łącznie 851,880 Mg odpadów zmieszanych o kodzie 20 03 01 z czego:

- 100% odebranych odpadów tj. 851,880 Mg poddano procesowi przetworzenia R12
- 0% odebranych odpadów przekazano do składowania

Koszty funkcjonowania systemu gospodarki odpadami w Gminie Bledzew w 2018 r.

|   |                      |
|---|----------------------|
| koszty odbierania, transportu, zbierania, odzysku i unieszkodliwiania odpadów komunalnych | 377.094,65 zł        |
| koszty utrzymania punktów selektywnego zbierania odpadów komunalnych                      | 8.913,69 zł          |
| koszty obsługi administracyjnej systemu   | 59.275,41 zł         |
| Koszty edukacji ekologicznej w zakresie prawidłowego postępowania z odpadami komunalnymi  | 3.289,32 zł          |
| <b>Całkowity koszt utrzymania systemu gospodarki odpadami</b>                             | <b>448,573,07 zł</b> |

### ***Kontrola NIK***

W roku 2018 Najwyższa Izba Kontroli przeprowadziła Kontrole nr K/18/004 realizacji wniosków pokontrolnych z kontroli nr R/16/003 w zakresie nadzoru nad funkcjonowaniem zbiorników bezodpływowych oraz przydomowych oczyszczalni ścieków na terenie Gminy Bledzew. Kontrola wykazała, że Wójt Gminy Bledzew wykonał wszystkie zalecenia z kontroli nr R/16/003, a tym samym brak nowych zaleceń pokontrolnych.

### ***Konkurs Zbiórka Surowców Wtórnych***

W ramach przeprowadzonego wśród uczniów i przedszkolaków konkursu „Zbiórka odpadów komunalnych” 326 uczniów i przedszkolaków zebrano 42.44 tony odpadów segregowanych (m.in. papier, baterie).



Wręczenie nagród w Konkursie „Zbiórka Surowców Wtórnych” – zwycięzca konkursu Punkt Przedszkolny w Nowej Wsi

### ***Kontrole w zakresie usuwania nieczystości ciekłych***

W roku 2018 przeprowadzono łącznie 69 kontroli przydomowych oczyszczalni ścieków oraz zbiorników na nieczystości ciekłe pod kątem zagospodarowania osadów oraz nieczystości ciekłych. W wyniku przeprowadzonych kontroli sporządzono 5 wniosków o popełnienie wykroczeń.

### ***Decyzje o środowiskowych uwarunkowaniach zgody na realizację przedsięwzięcia:***

Wydano decyzję:

1. Stacja demontażu pojazdów wycofanych z eksploatacji oraz punktu skupu złomu i odzysku odpadów kabli” zlokalizowanego na działce nr 162/1 w Templewie

Wszczęte postępowania w sprawie wydania decyzji:

2. Uruchomienie instalacji (2szt) do termolizy (pirolizy) opon i innych wyrobów gumowych”

### ***Sprawy różne***

Do urzędu wpłynęło w 2018r. 58 wniosków o udostępnienie informacji publicznej. Na wszystkie wnioski złożone odpowiedziano pozytywnie.

### ***Urząd Stanu Cywilnego***

Urząd Stanu Cywilnego w Bledzewie wchodzi w skład Urzędu Gminy Bledzew. Działa na podstawie ustawy z dnia 28 listopada 2014 r. Prawo o aktach stanu cywilnego, Ustawy z

dnia 6 sierpnia 2010 r. o dowodach osobistych i Ustawy z dnia 24 września 2010 r. o ewidencji ludności i realizuje zadania z zakresu administracji rządowej jako zadania zlecone przez Wojewodę Lubuskiego. Urząd Stanu Cywilnego realizował zadania wynikające z ustawy Prawo o aktach stanu cywilnego, Kodeksu postępowania administracyjnego, Kodeksu rodzinnego i opiekuńczego, Kodeksu postępowania cywilnego, Kodeksu cywilnego, zadania wynikające z innych aktów prawnych, związane z przetwarzaniem danych osobowych w Rejestrze Stanu Cywilnego.

W roku 2018 w Urzędzie Stanu Cywilnego :

1. sporządzono 61 aktów stanu cywilnego (urodzenia, małżeństwa, zgony – rejestracja bieżąca jak i transkrypcja zagranicznych aktów stanu cywilnego);
2. dokonano łącznie 33 sprostowań i uzupełnień w aktach stanu cywilnego;
3. wydano 520 odpisów aktów stanu cywilnego;
4. wydano łącznie 48 zaświadczenia i zezwolenia (zaświadczenia stwierdzające brak okoliczności wyłączających możliwość zawarcia małżeństwa, oświadczenia o uznaniu ojcostwa, powrót rozwiedzionego małżonka do nazwiska noszonego przed zawarciem małżeństwa);
5. zarejestrowano 39 wzmianek do aktów stanu cywilnego;
6. zarejestrowano 178 przypisków do aktów stanu cywilnego;
7. przeniesiono z ksiąg stanu cywilnego do systemu BUSC (migracja) 201 aktów stanu cywilnego;
8. usunięto w systemie PESEL 247 niezgodności;
9. przygotowano jubileusz 50-lecia pożycia małżeńskiego (wręczenie złotych medali Prezydenta RP 6 parom jubilatów).

Kierownik Urzędu Stanu Cywilnego w zakresie obowiązków realizował również zadania zlecone z zakresu administracji rządowej z zakresu dowodów osobistych i ewidencji ludności . Zadania realizowane są na podstawie Ustawy z dnia 6 sierpnia 2010 r. o dowodach osobistych i ustawy z dnia 24 września 2010 r. o ewidencji ludności

W roku 2018 z zakresu spraw związanych z dowodami osobistymi i ewidencji ludności :

- 1) wydano 447 dowodów osobistych;
- 2) przyjęto 47 zgłoszenia o utracie lub uszkodzeniu dowodu osobistego;
- 3) unieważniono w systemie 70 dowody osobiste;
- 4) udostępniono 127 dane z zakresu dowodów osobistych , w tym koperty dowodowe przekazane Policji lub Prokuraturze.

5) zaświadczenia o zameldowaniu 142

6) usunięcia niezgodności w rejestrze PESEL – 1223

7) ruch meldunkowy 167 ( pobyty stały i czasowy oraz wymeldowania)

### **Demografia**

Gminę Bledzew według stanu na 31.12.2017r. zamieszkiwało 4.450 osób w tym: mieszkańców stałych 4373, czasowych 77 , natomiast na 31.12.2018r. mieszkańców było 4435.

Poniższa tabela przedstawia liczbę mieszkańców poszczególnych sołectw

| Nazwa Sołectwa | liczba mieszkańców według stanu na 31.12.2018 |
|----------------|---|
| Bledzew        | 1107  |
| Chycina        | 133   |
| Dębowiec       | 46  |
| Goruńsko       | 293   |
| Nowa Wieś      | 475   |
| Osiecko        | 429   |
| Popowo         | 338   |
| Sokoła Dabrowa | 222   |
| Stary Dworek   | 236   |
| Templewo       | 757   |
| Zemsko         | 399   |

#### Statystyki Ewidencji Ludności na koniec 2018r.

|                              |      |
|------------------------------|------|
| Urodzenia - 44 w tym:        |      |
| - dziewczynki                | 21   |
| - chłopcy                    | 23   |
| Zgony- 43 w tym:             |      |
| Kobiety                      | 18   |
| Mężczyźni                    | 25   |
| Zameldowano na pobyt czasowy | 88   |
| Zameldowano na pobyt stały   | 4347 |

W okresie ostatnich 10 lat odnotowano spadek liczby ludności gminy

## **2. Finanse Gminy**

Polityka finansowa Gminy Bledzew realizowana jest w oparciu o uchwałę budżetową corocznie uchwalaną przez Radę Gminy, która określa źródła dochodów, oraz kierunki

wydatkowania środków. Realizacja zadań inwestycyjnych oparta jest o przedsięwzięcia wyszczególnione w Wieloletniej Prognozie Finansowej oraz załącznik do uchwały budżetowej obrazujący wydatki majątkowe.

Budżet Gminy Bledzew na 2018 rok został uchwalony w dniu 28 grudnia 2017 r. uchwałą Rady Gminy Bledzew Nr XLII/258/17.

Wśród czterech najważniejszych źródeł dochodów (dotacje celowe, subwencja ogólna, podatek od nieruchomości, udziały gminy we wpływach z podatku dochodowego PIT), które razem stanowią około 87,8% budżetu, właściwie tylko dochody z podatku od nieruchomości są zależne bezpośrednio od decyzji władz Gminy w zakresie kształtowania stawek podatku oraz stosowane ulgi, zwolnienia oraz umorzenia.

Wykonanie budżetu w 2018 przedstawia się następująco:

|                |                   |                       |                   |
|----------------|-------------------|-----------------------|-------------------|
| I. Dochody     | <b>18 379 693</b> | II. Wydatki           | <b>23 979 693</b> |
| III. Przychody | 1 099 293         | IV. Rozchody          | 0                 |
| Ogółem (I+III) | <b>19 478 986</b> | <b>Ogółem (II+IV)</b> | <b>23 979 693</b> |

## 2.1 Dochody

Pozycję finansową gminy określa wysokość osiąganych dochodów budżetowych. Podstawową część dochodów gminy stanowiły dochody własne (czyli takie na których pozyskanie samorządy mają wpływ min. podatek od nieruchomości, podatek rolny, podatek leśny oraz podatek od środków transportowych , dochody z mienia) wynoszące, ... dochodów budżetowych. Subwencje i dotacje stanowiły- dochodów ogółem, wpływy z udziału w podatku dochodowym od osób fizycznych i prawnych-

Porównanie wykonania dochodów i struktury w 2018 roku w odniesieniu do 2017 roku według źródeł ich powstania, z wyszczególnieniem dynamiki wykonania:

| Wyszczególnienie                       | Wykonanie na 31.XII.2017 r. | 2018 rok             |                      |                           |                               | Dynamika 2018/2017 |
|--|-----------------------------|----------------------|----------------------|---------------------------|-------------------------------|--------------------|
|  |                             | Plan po zmianach     | Wykonanie roczne     | Wskaźnik realizacji planu | Udział % do dochodów w ogółem |                    |
|  | 2                           | 3                    | 4                    | 5                         | 6                             | 7                  |
| <b>DOCHODY OGÓŁEM, z tego:</b>         | <b>18 688 404,38</b>        | <b>18 633 977,79</b> | <b>18 692 031,01</b> | <b>100,3</b>              | <b>100,0</b>                  | <b>100,0</b>       |
| <b>Dochody własne</b>                  | <b>7 464 821,96</b>         | <b>7 356 513,46</b>  | <b>7 455 741,65</b>  | <b>101,4</b>              | <b>39,9</b>                   | <b>99,9</b>        |
| – podatek dochodowy od osób fizycznych | 1.788.255,00                | 1 803 809,00         | 1 918 439,00         | 106,4                     | 10,3                          | 107,3              |
| – podatek dochodowy od osób prawnych   | 5.781,83                    | 5 400,00             | 3 223,39             | 59,7                      | 0,0                           | 55,7               |
| – podatek od nieruchomości             | 3.401.620,10                | 3 296 147,00         | 3 262 536,64         | 99,0                      | 17,4                          | 95,9               |
| – podatek rolny                        | 643.398,89                  | 598 394,00           | 589 355,33           | 98,5                      | 3,2                           | 91,6               |

Raport o stanie gminy Bledzew

|   |                     |                     |                     |              |             |              |
|---|---------------------|---------------------|---------------------|--------------|-------------|--------------|
| – podatek leśny   | 449.763,44          | 463 195,00          | 465 533,50          | 100,5        | 2,5         | 103,5        |
| – podatek od środków transportowych   | 52.394,40           | 44 900,00           | 47 547,40           | 105,9        | 0,2         | 90,8         |
| – podatek od dział. gosp. osób fizycznych opłacany w formie karty podatkowej  | 22.877,13           | 9 600,00            | 2 874,34            | 30,0         | 0,0         | 12,6         |
| – wpływy z opłaty skarbowej   | 13.334,50           | 13 300,00           | 12 857,89           | 96,7         | 0,1         | 96,4         |
| – podatek od czynności cywilnoprawnych  | 76.759,00           | 108 964,00          | 105 050,41          | 96,4         | 0,6         | 136,9        |
| <b>Razem dochody podatkowe</b>  | <b>6.454.184,29</b> | <b>6 343 709,00</b> | <b>6 407 417,90</b> | <b>101,0</b> | <b>34,3</b> | <b>99,3</b>  |
| – wpływy z opłaty targowej  | 4.800,00            | 5 000,00            | 3 660,00            | 73,2         | 0,0         | 76,3         |
| – wpływy z opłaty za zezwolenia na sprzedaż alkoholu  | 40.369,95           | 48 250,00           | 49 044,50           | 101,7        | 0,3         | 121,5        |
| – opłaty za gospodarowanie odpadami komunalnymi   | 457 555,56          | 451 922,00          | 468 721,81          | 103,7        | 2,5         | 102,4        |
| – dochody z majątku gminy ( §§ 047, 055, 075,077,087), w tym:   | 189.647,05          | 159 239,00          | 139 100,47          | 87,4         | 0,7         | 73,4         |
| - ze sprzedaży majątku  | 67.623,62           | 43 897,00           | 19 841,69           | 45,2         | 0,1         | 29,4         |
| – pozostałe dochody   | 775.820,67          | 348 393,46          | 387 796,97          | 111,3        | 2,1         | 50,0         |
| <b>Dotacje celowe i środki pozyskane z innych źródeł, w tym:</b>  | <b>7.238 698,42</b> | <b>7 073 618,33</b> | <b>7 032 443,36</b> | <b>99,4</b>  | <b>37,6</b> | <b>97,2</b>  |
| - dotacje celowe z budżetu państwa na zadania z zakresu administracji rządowej (par. 201, 206)  | 6 371 561,38        | 6 132 882,85        | 6 112 955,95        | 99,7         | 32,7        | 96,0         |
| - dotacje celowe z budżetu państwa na zadania własne (par. 203, 633)  | 763 642,23          | 759 526,02          | 738 277,95          | 97,2         | 4,0         | 96,7         |
| - dotacje z państwowych funduszy celowych (§§ 244, 269)   | 8.221,20            | 148 560,20          | 148 560,20          | 100,0        | 0,8         | 1807,0       |
| - środki od pozostałych jednostek zaliczanych do sektora finansów publicznych na dofinansowanie kosztów realizacji inwestycji (§ 628) | 85 500,00           | 22 840,00           | 22 840,00           | 100,0        | 0,1         | 26,7         |
| - dotacje i środki na finansowanie wydatków związanych z realizacją zadań współfinansowanych ze środków europejskich (par. 270, 620)  | 9.773,61            | 9 809,26            | 9 809,26            | 100,0        | 0,0         | 100,4        |
| <b>Subwencja ogólna, w tym:</b>   | <b>3.984.884,00</b> | <b>4 203 846,00</b> | <b>4 203 846,00</b> | <b>100,0</b> | <b>22,5</b> | <b>105,5</b> |
| - część oświatowa   | 2.804.548,00        | 2 748 283,00        | 2 748 283,00        | 100,0        | 14,7        | 98,0         |
| - część wyrównawcza   | 1.034.063,00        | 1 327 425,00        | 1 327 425,00        | 100,0        | 7,1         | 128,4        |
| - część równoważąca   | 146.273,00          | 128 138,00          | 128 138,00          | 100,0        | 0,7         | 87,6         |

Bardzo ważnym czynnikiem warunkującym samodzielność finansową gminy jest struktura dochodów budżetu. Wskaźnik struktury dochodów własnych informuje i potwierdza potencjał finansowy oraz samodzielność finansową gminy w kreowaniu oraz generowaniu dochodów własnych, które są zależne tylko od niej. Im niższy jest wskaźnik, tym większe uzależnienie jednostki samorządu terytorialnego od sytuacji budżetu państwa, koniunktury gospodarczej czy poziomu bezrobocia. Drugą ważną grupą dochodów własnych gminy są udziały w podatkach budżetu państwa. Są one w pełni konstruowane przez organy państwowe zgodnie z celami polityki państwa. Organy samorządowe nie mają wpływu ani na wysokość stawek podatkowych, ani na zakres stosowanych ulg i zwolnień. Oddziaływanie samorządu może mieć jedynie charakter pośredni poprzez tworzenie warunków infrastrukturalnych i finansowych zachęcających podmioty gospodarcze do inwestowania na danym terenie, wzmacniania pozycji już działających firm, czy też

powiększania dochodów ludności. Dochody uzupełniające to subwencje i dotacje. Z punktu widzenia samodzielności samorządu istotny jest ich skład oraz konstrukcja. Generalnie można stwierdzić, iż im wyższy jest w budżecie udział dochodów uzupełniających, zwłaszcza tych o charakterze celowym tym niższy jest stopień samodzielności finansowej jednostek samorządu terytorialnego.

Wykonanie dochodów budżetowych Gminy Bledzew w 2018 roku według działów klasyfikacji budżetowej przedstawia się następująco:

| Dział         | Opis   | Plan                 | Wykonanie            | Wykonanie planu (%) |
|---------------|--|----------------------|----------------------|---------------------|
| 010           | Rolnictwo i łowiectwo  | 665 177,44           | 666 052,24           | 100,13              |
| 600           | Transport i łączność   | 22 840,00            | 23 014,15            | 100,76              |
| 700           | Gospodarka mieszkaniowa  | 114 345,00           | 97 785,74            | 85,52               |
| 750           | Administracja publiczna  | 85 206,00            | 87 581,47            | 102,79              |
| 751           | Urzędy naczelnych organów władzy państwowej, kontroli i ochrony prawa oraz sądownictwa   | 95 469,00            | 88 144,76            | 92,33               |
| 752           | Obrona narodowa  | 1 200,00             | 1 200,00             | 100,00              |
| 754           | Bezpieczeństwo publiczne i ochrona przeciwpożarowa   | 57 595,46            | 57 896,07            | 100,52              |
| 756           | Dochody od osób prawnych, od osób fizycznych i od innych jednostek nieposiadających osobowości prawnej oraz wydatki związane z ich poborem | 6 409 679,00         | 6 474 188,14         | 101,01              |
| 758           | Różne rozliczenia  | 4 379 987,02         | 4 381 989,03         | 100,05              |
| 801           | Oświata i wychowanie   | 198 929,09           | 212 936,07           | 107,04              |
| 852           | Pomoc społeczna  | 520 363,59           | 519 202,83           | 99,78               |
| 854           | Edukacyjna opieka wychowawcza  | 104 898,00           | 85 466,54            | 81,48               |
| 855           | Rodzina  | 5 365 385,00         | 5 365 915,22         | 100,01              |
| 900           | Gospodarka komunalna i ochrona środowiska  | 591 097,19           | 608 253,17           | 102,90              |
| 921           | Kultura i ochrona dziedzictwa narodowego   | 19 761,00            | 20 360,58            | 103,03              |
| 926           | Kultura fizyczna   | 2 045,00             | 2 045,00             | 100,00              |
| <b>Razem:</b> |  | <b>18.633.977,79</b> | <b>18.692.031,01</b> | <b>100,31</b>       |

## **2.2 Wydatki**

Źródłem finansowania zadań w okresie sprawozdawczym były środki własne, dotacje otrzymane z budżetu państwa oraz otrzymana pożyczka na finansowanie zadań realizowanych z udziałem środków pochodzących z budżetu Unii Europejskiej z Banku Gospodarstwa Krajowego w Zielonej Górze. Obecna sytuacja finansowa gminy pozwala nam na kolejne inwestycje.

Gmina realizowała zadania własne i zlecone z zakresu administracji rządowej. Podział wydatków przedstawia się następująco:

- wydatki na zadania własne – 15.432.249,50 zł, tj. 71,6 % wszystkich wydatków,

– wydatki na zadania zlecone – 6.109.399,95 zł, tj. 28,4 % wszystkich wydatków.

Wykonanie wydatków budżetowych Gminy Bledzew w 2018 roku według działów  
klasyfikacji budżetowej

| Dział | Nazwa   | Plan<br>po zmianach  | Wykonanie            | %<br>wykonania |
|-------|---|----------------------|----------------------|----------------|
| 010   | Rolnictwo i łowiectwo   | 3.584.653,46         | 3.284.758,70         | 91,63          |
| 020   | Leśnictwo   | 3.536,00             | 3.187,99             | 90,16          |
| 600   | Transport i łączność  | 1.700.074,44         | 1.631.075,21         | 95,94          |
| 630   | Turystyka   | 28.900,00            | 28.657,35            | 99,16          |
| 700   | Gospodarka mieszkaniowa   | 103.550,00           | 98.030,75            | 94,67          |
| 710   | Działalność usługowa  | 88.725,00            | 23.781,72            | 26,80          |
| 750   | Administracja publiczna   | 1.856.608,55         | 1.797.937,16         | 96,84          |
| 751   | Urzędy naczelnych organów władzy państwowej,<br>kontroli i ochrony prawa oraz sądownictwa | 95.469,00            | 88.144,76            | 92,33          |
| 752   | Obrona narodowa   | 1.200,00             | 1.200,00             | 100,00         |
| 754   | Bezpieczeństwo publiczne i ochrona<br>przeciwpożarowa                                     | 241.708,16           | 229.284,08           | 94,86          |
| 757   | Obsługa długu publicznego   | 2.887,00             | 704,29               | 24,40          |
| 758   | Różne rozliczenia   | 82.482,78            | 11.933,50            | 14,47          |
| 801   | Oświata i wychowanie  | 5.274.842,09         | 5.075.826,79         | 96,23          |
| 851   | Ochrona zdrowia   | 51.250,00            | 50.377,91            | 98,30          |
| 852   | Pomoc społeczna   | 1.449.009,59         | 1.389.190,32         | 95,87          |
| 854   | Edukacyjna opieka wychowawcza   | 198.023,00           | 146.694,93           | 74,08          |
| 855   | Rodzina   | 5.431.799,00         | 5.410.590,32         | 99,61          |
| 900   | Gospodarka komunalna i ochrona środowiska   | 1.869.060,25         | 1.628.385,50         | 87,12          |
| 921   | Kultura i ochrona dziedzictwa narodowego  | 613.887,46           | 554.306,56           | 90,29          |
| 926   | Kultura fizyczna  | 626.818,01           | 87.581,61            | 13,97          |
|       | <b>Razem:</b>   | <b>23.304.483,79</b> | <b>21.541.649,45</b> | <b>92,44</b>   |

Z danych przedstawionych powyżej wynika, iż w Gminie Bledzew największe środki są przeznaczane na pomoc społeczną i rodzinę (ok. 31,57% wydatków) oraz oświatę i wychowanie wraz z edukacyjną opieką wychowawczą (24,24% wydatków), które pochłaniają ponad 55% wydatków. Kolejne działy to rolnictwo i łowiectwo (15,25%), administracja publiczna (8,35%), transport i łączność oraz gospodarka komunalna i ochrona środowiska po ok. 7,57%. Łącznie wymienione wyżej wydatki stanowiły średnio 94,54% całego budżetu Gminy.

### **2.3 Wynik budżetu**

Ubiegły rok budżetowy zamknął się wynikami pozwalającymi stwierdzić, iż zarówno w zakresie dochodów jak i wydatków osiągnięte zostały założone cele. Obecna sytuacja finansowa gminy pozwala nam na kolejne inwestycje.

## **2. 4 Podatki jako dochód własny gminy**

**Podatek od nieruchomości.** Na plan 3.296.147,00 zł uzyskano dochody w kwocie 3.262.536,64 zł, co stanowi 98,98% planu rocznego.

Stawki podatku od nieruchomości na 2018 rok ustalono Uchwałą Nr XXXIX/238/17 Rady Gminy Bledzew w dniu 21 września 2017r., oraz uchwałą Nr XXVIII/165/16 Rady Gminy Bledzew w dniu 28 listopada 2016 r. wprowadzono zwolnienia od podatku od nieruchomości.

Podatek od nieruchomości stanowi największe źródło dochodów własnych gminy (43,8%). Udział wpływów z tytułu tego podatku w dochodach gminy wyniósł 17,4%. Konstrukcję prawną tego podatku określa ustawa o podatkach i opłatach lokalnych.

**Podatek rolny.** Na plan 598.394,00 zł, uzyskano dochody w wysokości 589.355,33 zł, co stanowi 98,49% wielkości planowych.

Podatek rolny stanowi źródło dochodów własnych jednostek samorządu terytorialnego. Zasady jego poboru reguluje ustawa z dnia 15 listopada 1984 roku o podatku rolnym. Zakres przedmiotowy podatku rolnego obejmuje grunty sklasyfikowane w ewidencji gruntów i budynków jako użytki rolne, grunty zadrzewione i zakrzewione na tych użytkach, jeżeli nie jest na nich prowadzona inna niż rolnicza działalność gospodarcza. Wymiar podatku rolnego na 2018 rok ustalono na podstawie powierzchni gruntów podlegających opodatkowaniu oraz średniej ceny skupu żyta za okres 11 kwartałów tj. 52,49 zł za 1 dt. ogłoszonej w Komunikacie Prezesa Głównego Urzędu Statystycznego z dnia 18 października 2017 roku

### **Podatek leśny**

Na plan 463.195,00 zł uzyskano dochody w kwocie 465.533,50 zł, co stanowi 100,51% założeń rocznych.

Podstawę prawną poboru podatku leśnego stanowi ustawa z dnia 30 października 2002 roku o podatku leśnym. Podatnikami tego podatku są osoby fizyczne, osoby prawne oraz jednostki organizacyjne, w tym spółki nieposiadające osobowości prawnej, będące właścicielami lasów, posiadaczami samoistnymi lasów, użytkownikami wieczystymi lasów, posiadaczami lasów stanowiących własność Skarbu Państwa lub jednostki samorządu terytorialnego. Opodatkowaniu podatkiem leśnym podlegają grunty sklasyfikowane w ewidencji gruntów i budynków jako lasy, z wyjątkiem lasów zajętych na prowadzenie działalności gospodarczej innej niż leśna. Wymiar podatku leśnego w 2018 roku ustalony został na podstawie średniej ceny sprzedaży drewna, uzyskanej przez nadleśnictwa za

pierwsze trzy kwartały 2017 roku tj. 197,06 zł za 1 m<sup>3</sup> (zgodnie z komunikatem Prezesa GUS z dnia 20 października 2017 roku ogłoszonym w Monitorze Polskim 2017r. poz. 963) oraz powierzchni lasów podlegających opodatkowaniu na terenie gminy.

### ***Podatek od środków transportowych***

Podatnikami podatku są osoby fizyczne, osoby prawne oraz jednostki organizacyjne nie posiadające osobowości prawnej będące właścicielami pojazdów podlegających opodatkowaniu.

Stawki podatku od środków transportowych na rok 2018 pozostawiono na poziomie roku 2017, które określono uchwałą Nr XXIX/166/16 Rady Gminy Bledzew z dnia 13 grudnia 2016 r. w sprawie określenia wysokości stawek podatku od środków transportowych.

Przedmiotem opodatkowania podatkiem od środków transportowych są samochody ciężarowe, ciągniki siodłowe i balastowe o dopuszczalnej masie całkowitej powyżej 3,5 tony, przyczepy i naczepy o masie całkowitej od 7 ton oraz autobusy.

Wpływy z tytułu podatku od środków transportowych w 2018 roku wynosiły 47.547,40

### ***Postępowanie egzekucyjne w podatkach lokalnych***

Na koniec roku 2018 odnotowano łączne **zaległości podatkowe** w kwocie **462.144,10zł**, w tym 266.800,00 zł od osób prawnych. Na kwotę tą składa się zadłużenie jednego podatnika za lata 2013-2014. Zaległości podatkowe stanowiły 24,9 % zaległości razem i 2,5% dochodów wykonanych ogółem.

W ciągu roku sprawozdawczego 2018 r. wystawiono 288 powiadomień na łączną kwotę 45.126,02 zł, w tym dla 7 do osób prawnych. Na wystawione powiadomienia pozytywnie zareagowało 201 podatników, spłacając całość lub część swoich zaległości. Pozostałym, czyli 87 osobom wystawiono upomnienia. Łącznie w 2018r., wystawiono 268 upomnień na kwotę 175.417,10 zł. W ciągu roku sprawozdawczego w stosunku do podatników, którzy nie wykazali dobrowolności spłaty zobowiązania wystawiono 63 tytułów wykonawczych, które skierowane zostały do egzekucji prowadzonej przez Urzędy Skarbowe na łączną kwotę 19.031,50 zł.

Ponadto przed zbliżającym się terminem płatności raty podatkowej wysyłano do podatników (osób fizycznych) SMS-a przypominającego o zbliżającym się terminie płatności za pośrednictwem portalu SISMS - System Informacji SMS. Oprócz pisemnych

powiadomień, podatników informowano o zaległościach osobiście przy bieżącej obsłudze petenta.

W okresie sprawozdawczym łącznie rozpatrzono 73 podania w sprawie odroczenia terminu płatności i rozłożenia na raty oraz umorzenia zaległości podatkowych, w tym: rozpatrzono 3 podania w sprawie odroczenia terminu płatności i rozłożenia na raty, z tego: załatwiono pozytywnie 2 podania, **rozkładając** zobowiązanie na raty:

|                          |   |               |
|--------------------------|---|---------------|
| podatek rolny            | - | 1.598,00 zł,  |
| podatek od nieruchomości | - | 11.252,00 zł. |

Odroczenia terminu płatności nie zastosowano.

Rozpatrzono 70 wniosków w sprawie umorzenia zaległości podatkowych, z tego:

- 20 wniosków załatwiono odmownie,
- 16 wniosków rozpatrzonych zostało w roku 2019 ze względu na uzupełnienie materiału dowodowego,
- 34 załatwiono pozytywnie umarzając podatnikom należności (zaległości ) wraz z odsetkami:
  - podatek rolny - 47.974,00 zł,
  - podatek od nieruchomości - 3.714,00 zł.

## **2.5 Fundusz Sołecki**

Uchwałą Nr XLVI/276/14 Rady Gminy Bledzew z dnia 26 marca 2014 r. w sprawie funduszu sołeckiego na rok budżetowy 2015 i lata następne utworzono fundusz sołecki.

Uprawnionym do korzystania z funduszu sołeckiego jest sołectwo, utworzone na podstawie art. 5 ustawy z dnia 8 marca 1990 r. o samorządzie gminnym . O sposobie wydatkowania środków funduszu sołeckiego decyduje zebranie wiejskie. Warunkiem przyznania w danym roku środków z funduszu sołeckiego jest złożenie do Wójta Gminy Bledzew przez poszczególne sołectwa wniosku, w terminie do 30 września roku poprzedzającego rok budżetowy. Przed wskazaniem zadań do realizacji, zasadne jest aby dokonać weryfikacji i uzgodnień z pracownikami urzędu w celu określenia celowości zadania, jego zasadności do realizacji, zgodności z harmonogramem prac i ustalenia wartości zadania.

**Poniższe zestawienie przedstawia wykonanie funduszu sołectkiego w roku 2018  
przez poszczególne sołectwa :**

| Dział                    | Rozdział | Paragraf | Nazwa przedsięwzięcia  | Plan             | Wykonanie        | % wykonania  |
|--------------------------|----------|----------|--|------------------|------------------|--------------|
| <b>Sołectwo Bledzew</b>  |          |          |  | <b>40 298,70</b> | <b>40 171,00</b> | <b>99,68</b> |
| 801                      | 80104    | 4240     | 1. Zakup pomocy dydaktycznych dla Przedszkola Gminnego w Bledzewie   | 500,00           | 500,00           | 100,00       |
| 921                      | 92105    | 4170     | 2. Organizacja imprezy integracyjnej dla mieszkańców sołectwa  | 1 200,00         | 1 200,00         | 100,00       |
| 921                      | 92105    | 4220     |  | 1 255,00         | 1 255,00         | 100,00       |
| 921                      | 92105    | 4210     |  | 45,00            | 45,00            | 1000,00      |
| 921                      | 92105    | 4170     | 3. Organizacja festynu dla dzieci  | 300,00           | 300,00           | 100,00       |
| 921                      | 92105    | 4210     |  | 2 340,00         | 2 337,85         | 99,90        |
| 921                      | 92105    | 4220     |  | 760,00           | 759,63           | 99,96        |
| 921                      | 92105    | 4300     |  | 1 600,00         | 1 600,00         | 100,00       |
| 801                      | 80101    | 4210     | 4. Doposażenie Szkoły Podstawowej w Bledzewie - zakup sprzętu rekreacyjno - sportowego   | 2 000,00         | 1 998,41         | 99,92        |
| 921                      | 92109    | 4210     | 5. Zakup strojów ludowych dla zespołu śpiewaczego działającego przy świetlicy wiejskiej  | 4 000,00         | 4 000,00         | 100,00       |
| 754                      | 75412    | 4210     | 6. Doposażenie jednostki OSP - zakup pompy pływającej oraz pilarki spalinowej  | 8 298,70         | 8 298,70         | 100,00       |
| 900                      | 90095    | 6050     | 7. Ogrodzenie i doposażenie placu zabaw  | 15 000,00        | 15 000,00        | 100,00       |
| 921                      | 92105    | 4210     | 8. Realizacja programu " Bledzew na 5 "  | 985,00           | 861,59           | 87,47        |
| 921                      | 92105    | 4220     |  | 760,00           | 759,94           | 99,99        |
| 921                      | 92105    | 4300     |  | 1 255,00         | 1 254,88         | 99,99        |
| <b>Sołectwo Chycina</b>  |          |          |  | <b>13 298,57</b> | <b>13 002,16</b> | <b>97,77</b> |
| 900                      | 90003    | 4170     | 1. Poprawa estetyki wsi  | 1 000,00         | 1 000,00         | 100,00       |
| 900                      | 90004    | 4210     |  | 1 000,00         | 833,50           | 83,35        |
| 900                      | 90095    | 4210     | 2. Poprawa infrastruktury rekreacyjnej i kulturalnej sołectwa  | 2 898,57         | 2 876,34         | 99,23        |
| 921                      | 92109    | 4210     |  | 3 300,00         | 3 281,93         | 99,45        |
| 801                      | 80104    | 4240     | 3. Doposażenie placówek oświatowych - zakup pomocy dydaktycznych dla Przedszkola Gminnego w Bledzewie i Szkoły Podstawowej w Bledzewie | 400,00           | 400,00           | 100,00       |
| 801                      | 80101    | 4240     |  | 500,00           | 500,00           | 100,00       |
| 921                      | 92105    | 4210     | 4. Aktywizacja mieszkańców - organizacja spotkań podtrzymujących tradycje mieszkańców  | 500,00           | 484,64           | 96,92        |
| 921                      | 92105    | 4220     |  | 1 500,00         | 1 425,75         | 95,05        |
| 921                      | 92105    | 4170     |  | 1 500,00         | 1 500,00         | 100,00       |
| 900                      | 90003    | 4210     | 5. Zakup dmuchawy - odkurzacza spalinowego do utrzymania czystości w sołectwie   | 700,00           | 700,00           | 100,00       |
| <b>Sołectwo Dębowiec</b> |          |          |  | <b>9 873,18</b>  | <b>9 871,00</b>  | <b>99,98</b> |
| 900                      | 90095    | 4210     | 1. Dopasowanie placu zabaw - zakup huśtawki  | 4 182,00         | 4 182,00         | 100,00       |

Raport o stanie gminy Bledzew

|                           |       |      |   |                  |                  |              |
|---------------------------|-------|------|---|------------------|------------------|--------------|
| 900                       | 90095 | 4170 | 2. Zagospodarowanie miejsca spotkań - zabudowa grilla   | 4 900,00         | 4 900,00         | 100,00       |
| 900                       | 90004 | 4210 | 3. Utrzymanie estetyki wsi  | 791,18           | 789,00           | 99,72        |
| <b>Sołectwo Goruńsko</b>  |       |      |   | <b>20 109,05</b> | <b>18 822,76</b> | <b>93,60</b> |
| 900                       | 90004 | 4170 | 1. Poprawa estetyki wsi   | 2 800,00         | 2 600,00         | 92,85        |
| 900                       | 90004 | 4210 |   | 1 500,00         | 1 470,90         | 98,06        |
| 900                       | 90003 | 4170 |   | 1 440,00         | 1 440,00         | 100,00       |
| 921                       | 92105 | 4210 | 2. Zakup ławostołów na potrzeby organizacji imprez integracyjnych dla mieszkańców                   | 3 150,00         | 2 999,97         | 95,24        |
| 801                       | 80101 | 4240 | 3. Zakup pomocy dydaktycznych dla Szkoły Podstawowej w Bledzewie i Przedszkola Gminnego w Bledzewie | 200,00           | 200,00           | 100,00       |
| 801                       | 80104 | 4240 |   | 200,00           | 200,00           | 100,00       |
| 926                       | 92695 | 4210 | 4. Wykonanie boiska do piłki siatkowej  | 2 000,00         | 1 999,79         | 99,99        |
| 926                       | 92695 | 4170 |   | 900,00           | 0,00             | 0,00         |
| 921                       | 92105 | 4170 | 5. Aktywizacja mieszkańców - organizacja spotkań podtrzymujących tradycje mieszkańców               | 4 000,00         | 4 000,00         | 100,00       |
| 921                       | 92105 | 4210 |   | 419,05           | 418,54           | 99,88        |
| 921                       | 92105 | 4220 |   | 3 500,00         | 3 493,56         | 99,82        |
| <b>Sołectwo Nowa Wieś</b> |       |      |   | <b>26 637,44</b> | <b>25 627,77</b> | <b>96,21</b> |
| 900                       | 90095 | 6050 | 1. Budowa wiaty   | 5 000,00         | 4 999,21         | 99,98        |
| 921                       | 92105 | 4170 | 2. Aktywizacja mieszkańców - organizacja spotkań kulturalno sportowych                              | 1 300,00         | 1 200,00         | 92,30        |
| 921                       | 92105 | 4210 |   | 480,00           | 461,40           | 96,12        |
| 921                       | 92105 | 4220 |   | 1 879,00         | 1 413,27         | 75,21        |
| 921                       | 92105 | 4300 |   | 2 341,00         | 2 093,88         | 89,44        |
| 801                       | 80101 | 4240 | 3. Zakup pomocy dydaktycznych dla Szkoły Podstawowej i Przedszkola Nowa Wieś                        | 1 000,00         | 950,00           | 95,00        |
| 801                       | 80104 | 4240 |   | 1 000,00         | 985,20           | 98,52        |
| 900                       | 90004 | 4210 | 4. Poprawa estetyki wsi   | 500,00           | 500,00           | 100,00       |
| 600                       | 60016 | 6050 | 5. Budowa chodnika przy drodze gminnej  | 13 137,44        | 13 024,81        | 99,14        |
| <b>Sołectwo Osiecko</b>   |       |      |   | <b>25 388,18</b> | <b>18 581,68</b> | <b>73,19</b> |
| 921                       | 92109 | 4210 | 1. Poprawa infrastruktury kulturalnej wsi - doposażenie świetlicy                                   | 1 000,00         | 943,03           | 94,30        |
| 921                       | 92105 | 4170 | 2. Aktywizacja mieszkańców wsi poprzez organizację imprez okolicznościowych                         | 1 500,00         | 1 500,00         | 100,00       |
| 921                       | 92105 | 4210 |   | 700,00           | 635,63           | 90,80        |
| 921                       | 92105 | 4220 |   | 2 488,18         | 2 180,18         | 87,62        |
| 921                       | 92105 | 4300 |   | 1 000,00         | 1 000,00         | 100,00       |
| 600                       | 60016 | 6050 | 3. Budowa chodnika przy drodze gminnej  | 15 000,00        | 9 776,14         | 65,17        |
| 926                       | 92695 | 4210 | 4. Doposażenie boiska w m. Osiecko  | 2 200,00         | 1 560,00         | 70,90        |
| 801                       | 80104 | 4240 | 5. Zakup pomocy dydaktycznych dla Przedszkola   | 1 500,00         | 986,70           | 65,78        |
| <b>Sołectwo Popowo</b>    |       |      |   | <b>21 922,49</b> | <b>21 141,82</b> | <b>96,44</b> |
| 900                       | 90003 | 4210 |   | 1 600,00         | 1 539,36         | 96,21        |
| 900                       | 90004 | 4170 | 1. Kształtowanie wizerunku i estetyki wsi   | 600,00           | 600,00           | 100,00       |
| 900                       | 90004 | 4210 |   | 722,49           | 695,13           | 96,21        |
| 900                       | 90095 | 6050 | 2. Poprawa infrastruktury rekreacyjnej i kulturalnej sołectwa                                       | 14 000,00        | 13 407,00        | 95,76        |

Raport o stanie gminy Bledzew

|                                |       |      |   |                  |                  |              |
|--------------------------------|-------|------|---|------------------|------------------|--------------|
| 921                            | 92105 | 4210 | 3. Organizacja imprezy integracyjnej dla mieszkańców sołectwa   | 500,00           | 404,54           | 80,90        |
| 921                            | 92105 | 4220 |   | 2 300,00         | 2 295,99         | 99,82        |
| 921                            | 92105 | 4300 |   | 200,00           | 199,80           | 99,90        |
| 754                            | 75412 | 4210 | 4. Dopuszaenie jednostki OSP  | 2 000,00         | 2 000,00         | 100,00       |
| <b>Sołectwo Sokola Dąbrowa</b> |       |      |   | <b>16 885,16</b> | <b>16 344,16</b> | <b>96,80</b> |
| 900                            | 90003 | 4170 | 1. Poprawa estetyki wsi   | 1 300,00         | 1 300,00         | 100,00       |
| 921                            | 92105 | 4170 | 2. Aktywizacja mieszkańców wsi poprzez organizację imprez okolicznościowych                               | 2 200,00         | 2 200,00         | 100,00       |
| 921                            | 92105 | 4210 |   | 1 028,00         | 1 027,57         | 99,95        |
| 921                            | 92105 | 4220 |   | 2 660,00         | 2 259,30         | 84,93        |
| 921                            | 92105 | 4300 |   | 112,00           | 112,00           | 100,00       |
| 900                            | 90095 | 4210 | 3. Poprawa infrastruktury rekreacyjnej i kulturalnej sołectwa   | 7 585,16         | 7 537,00         | 99,36        |
| 921                            | 92109 | 4210 | 4. Dopuszaenie sali wiejskiej   | 2 000,00         | 1 908,29         | 95,41        |
| <b>Sołectwo Stary Dworek</b>   |       |      |   | <b>17 570,23</b> | <b>16 781,44</b> | <b>95,51</b> |
| 921                            | 92105 | 4170 | 1. Aktywizacja mieszkańców wsi poprzez organizację imprez okolicznościowych                               | 1 700,00         | 1 700,00         | 100,00       |
| 921                            | 92105 | 4220 |   | 2 370,23         | 2 255,15         | 95,14        |
| 921                            | 92105 | 4210 |   | 400,00           | 158,67           | 39,66        |
| 921                            | 92109 | 4210 | 2. Poprawa infrastruktury kulturalnej sołectwa ( doposazenie świetlicy wiejskiej, zakup i wymiana okien ) | 2 137,00         | 2 110,00         | 98,73        |
| 921                            | 92109 | 4270 |   | 8 500,00         | 8 494,62         | 99,93        |
| 921                            | 92109 | 4300 |   | 63,00            | 63,00            | 100,00       |
| 900                            | 90004 | 4210 | 3. Poprawa estetyki wsi   | 2 000,00         | 2 000,00         | 100,00       |
| 750                            | 75075 | 4300 | 4. Promocja sołectwa  | 400,00           | 0,00             | 0,00         |
| <b>Sołectwo Templewo</b>       |       |      |   | <b>39 049,44</b> | <b>36968,44</b>  | <b>94,67</b> |
| 900                            | 90004 | 4210 | 1. Kształtowanie wizerunku i estetyki wsi   | 1 640,44         | 1 639,40         | 99,93        |
| 921                            | 92109 | 4210 | 2. Infrastruktura rekreacyjna i kulturalna sołectwa   | 10 910,00        | 10 457,76        | 95,86        |
| 926                            | 92695 | 4210 |   | 2 249,00         | 2 248,66         | 99,99        |
| 754                            | 75412 | 4210 |   | 2 000,00         | 1 999,98         | 99,99        |
| 921                            | 92105 | 4170 | 3. Aktywizacja mieszkańców wsi poprzez organizację imprez okolicznościowych                               | 1 300,00         | 1 300,00         | 100,00       |
| 921                            | 92105 | 4220 |   | 3 693,00         | 3 684,01         | 99,75        |
| 921                            | 92105 | 4210 |   | 607,00           | 606,64           | 99,94        |
| 926                            | 92695 | 4210 | 4. Edukacja i sport   | 2 600,00         | 2 600,00         | 100,00       |
| 801                            | 80101 | 4210 |   | 3 000,00         | 2 999,99         | 99,99        |
| 801                            | 80104 | 4240 |   | 1 000,00         | 1 000,00         | 100,00       |
| 926                            | 92695 | 4210 |   | 4 950,00         | 3 333,00         | 67,33        |
| 754                            | 75412 | 4210 | 5. Poprawa bezpieczeństwa mieszkańców - doposazenie jednostki OSP   | 4 000,00         | 4 000,00         | 100,00       |
| 921                            | 92109 | 4210 | 6. Dopuszaenie sali wiejskiej - zakup krzesel   | 1 100,00         | 1 100,00         | 100,00       |
| <b>Sołectwo Zemsko</b>         |       |      |   | <b>24 421,01</b> | <b>17 098,46</b> | <b>70,01</b> |
| 900                            | 90003 | 4300 | 1. Poprawa estetyki wsi   | 3 000,00         | 3 000,00         | 100,00       |
| 900                            | 90004 | 4170 |   | 3 100,00         | 1 400,00         | 45,16        |
| 900                            | 90004 | 4300 |   | 2 000,00         | 0,00             | 0,00         |
| 900                            | 90004 | 4210 |   | 1 500,00         | 532,78           | 35,51        |
| 921                            | 92105 | 4170 | 2. Organizacja imprezy integracyjnej dla mieszkańców sołectwa   | 3 000,00         | 3 000,00         | 100,00       |
| 921                            | 92105 | 4210 |   | 400,00           | 387,38           | 96,84        |

|               |       |      |  |                   |                   |              |
|---------------|-------|------|--|-------------------|-------------------|--------------|
| 921           | 92105 | 4220 |  | 2 100,00          | 2 059,15          | 98,05        |
| 801           | 80104 | 4240 | 3. Zakup pomocy dydaktycznych dla Przedszkola Gminnego w Bledzewie | 1 000,00          | 999,15            | 99,91        |
| 801           | 80101 | 4240 | 4. Zakup pomocy dydaktycznych dla Szkoły Podstawowej w Bledzewie   | 1 000,00          | 1 000,00          | 100,00       |
| 900           | 90095 | 4210 | 5. zakup i montaż wiaty  | 5 000,00          | 2 400,00          | 48,00        |
| 926           | 92695 | 4210 | 6. Doposażenie placu zabaw   | 2 321,01          | 2 320,00          | 99,95        |
| <b>Razem:</b> |       |      |  | <b>255 453,45</b> | <b>234 411,69</b> | <b>91,76</b> |

### 3 Inwestycje w Gminie

#### *Zadania inwestycyjne zakończone i rozliczone w 2018r.*

1. Remont nawierzchni drogi gminnej – osiedlowej zlokalizowanej na działce nr 517/5 obręb Nowa Wieś wraz z przebudową zjazdu na drogę powiatowa nr 1343F – wartość zadania 110.757,81zł, dofinansowanie z KOWR 22.840,00zł
2. Montaż agregatów prądotwórczych w stacjach uzdatniania wody. Celem ciągłego zabezpieczenie dostawy wody zamontowano sześć zestawów agregatów prądotwórczych na stacjach uzdatniania wody. Zadanie wykonano ze środków własnych, a koszt inwestycji wyniósł 428.814,20zł



Agregat prądotwórczy na SUW w Sokoli Dąbrowie

3. Odprowadzenie wód popłóczych ze stacji uzdatniania wody w Kleszczewie. Zadanie wykonano ze środków własnych, a koszt inwestycji wyniósł 98.116,76zł

4. Budowa obeliska na obchody 100-lecia Odzyskania Niepodległości. Zadanie wykonano z własnych środków, koszt inwestycji wyniósł 33.368,73zł

**Zadanie zakończone w 2018r. – rozliczenie w 2019r. przy dofinansowaniu ze środków zewnętrznych:**

1. Uregulowanie gospodarki wodno-ściekowej na terenie gminy Bledzew poprzez budowę przydomowych oczyszczalni ścieków oraz sieci wodociągowej – wartość ogółem 1.081.682,75zł, dofinansowanie 559.572,00zł ze środków PROW 2014-2020 (dofinansowanie otrzymano w 2019r.)



Przydomowa oczyszczalnia ścieków

2. Uregulowanie gospodarki wodno - ściekowej na terenie gminy Bledzew poprzez przebudowę stacji uzdatniania wody sieci wodociągowej oraz budowę przydomowych oczyszczalni ścieków – wartość ogółem 1.104.660,50zł , dofinansowanie 345.175,00zł ze środków PROW 2014-2020 (dofinansowanie otrzymano w 2019r.).



Zmodernizowany budynek stacji SUW w Starym Dworku

3. Rozwój ogólnodostępnej infrastruktury rekreacyjnej w Gminie Bledzew – wartość ogółem 369.977,85zł , dofinansowanie 235.416,00zł z ze środków PROW 2014-2020 (dofinansowanie otrzymano w 2019r.)



Wiata w Bledzewie



Siłownia plenerowa w Nowej Wsi

**Zadania z zakresu budowy infrastruktury drogowej**

1. Udzielono dotacji w wysokości 34.497,50 zł dla Powiatu Międzyrzeckiego na pokrycie części kosztów zrealizowanych zadań:

- a) Przebudowa drogi powiatowej nr 1295F w m. Bledzew w zakresie przebudowy chodnika i zajazdu ( ul Sportowa)
- b) Przebudowa drogi powiatowej nr 1295F w m. Osiecko w zakresie budowy chodnika



Chodnik w Osiecku

- c) Przebudowa drogi powiatowej nr 1295F w m. Zemsko w zakresie przebudowy chodnika i zjazdów

2. Zrealizowano inwestycję w zakresie przebudowy drogi gminnej w Sokolej Dąbrowie,

zadanie wykonane z własnych środków, koszt zadania wyniósł 713.816,33zł



Droga w Sokolej Dąbrowie

3. Zrealizowano inwestycję w zakresie przebudowy drogi w Starym Dworku, zadanie wykonane z własnych środków, koszt zadania wyniósł 610.247,68zł



Droga w Starym Dworku

4. Zrealizowano zadanie w zakresie budowa zjazdu publicznego z drogi powiatowej na cmentarz w Goruńsku, zadanie wykonane z własnych środków, koszt zadania wyniósł 34.983,34zł.

5. Remont konstrukcji drewnianej mostu obrotowego w Starty Dworku, zadanie wykonane z własnych środków, koszt zadania wyniósł 18.743,89zł.



Most w Starym Dworku

6. Budowa chodnika w Nowej Wsi 13.024,81zł oraz w Osiecku 9.776,14zł - zadania wykonane z własnych środków

7. Pozostałe zadania w zakresie utrzymania i organizacji ruchu na drogach gminnych 94.831,42zł

8. Zlecono wykonanie dokumentacji projektowej na przebudowę drogi gminnej w Osiecku i Templewie 20.600,00zł (rok 2018) - termin wykonania dokumentacji maj 2019

#### **4. Mienie Gminne,**

##### **4.1. Informacje ogólne**

Mienie komunalne obejmuje 361,3498 ha gruntów sklasyfikowanych jako :

- grunty rolne - 63,7075 ha,
- łąki trwałe - 1,3793 ha,
- rowy - 13,74 ha,
- pastwiska trwałe - 0,3891ha,
- lasy - 0,8806 ha,
- grunty zadrzewione i zakrzaczone - 4,2036 ha,
- tereny mieszkaniowe - 2,7569 ha,
- tereny przemysłowe - 1,6280 ha,

## Raport o stanie gminy Bledzew

- inne tereny zabudowane - 7,47 ha,
- zurbanizowane tereny niezabudowane - 3,883 ha,
- tereny rekreacyjno - wypoczynkowe - 16,2692 ha,
- użytki kopalne - 3,6258 ha,
- drogi - 227,4005 ha,
- nieużytki - 1,0117 ha,
- grunty pod wodami powierzchniowymi stojącymi - 3,68 ha,
- grunty niesklasyfikowane - 9,3246 ha.

### **4.2 Wartość gruntów oddanych w trwały zarząd - 58.788,09 zł w tym :**

1. Zakład Gospodarki Komunalnej w Bledzewie - 52.048,64 zł
2. Gimnazjum w Bledzewie - 2.508,00 zł
3. Szkoła Podstawowa w Bledzewie - 660,00 zł
4. Szkoła Podstawowa w Templewie - 1.700,00 zł
5. Gminne Przedszkole Bledzew - 158,40 zł
6. Oddział Przedszkolny Osiecko - 693,25 zł
7. Gminny Ośrodek Pomocy Społecznej w Bledzewie - 19,80 zł

Wartość budynków oddanych w trwały zarząd wg stanu na dzień 31 grudnia 2018 r.

| Lp. | Nazwa Jednostki                | Wartość inwentarzowa | Umorzenie 31.12.2018 r. |
|-----|--------------------------------|----------------------|-------------------------|
| 1.  | Szkoła Podstawowa w Templewie  | 321.571,65           |                         |
| 2.  | Gimnazjum w Bledzewie          | 4.715.432,10         |                         |
| 3.  | Szkoła Podstawowa w Bledzewie  | 172.542,97           |                         |
| 4.  | Przedszkole Gminne w Bledzewie | 26.962,93            |                         |
|     | <b>Razem:</b>                  | <b>5.236.509,65</b>  |                         |

### **4.3 Obrót nieruchomości Gminy Bledzew w 2018 r.**

| <b>Sprzedaż</b> |          |            |              |                |   |                     |
|-----------------|----------|------------|--------------|----------------|---|---------------------|
| Lp.             | Obręb    | Nr działki | Pow. działki | Cena sprzedaży | Dokument                                | Wartość ewidencyjna |
| 1               | Goruńsko | 269/5      | 0,1588       | 12.120,00      | Akt Notarialny<br>Rep A Nr<br>2341/2018 | 750,00              |

| <b>Nabycie</b> |       |            |              |         |          |                     |
|----------------|-------|------------|--------------|---------|----------|---------------------|
| Lp.            | Obręb | Nr działki | Pow. działki | Wartość | Dokument | Wartość ewidencyjna |

Raport o stanie gminy Bledzew

|   |              |       |        |           |                                   |           |
|---|--------------|-------|--------|-----------|-----------------------------------|-----------|
| 1 | Stary Dworek | 144/9 | 0,6940 | 34.110,00 | Akt Notarialny Rep A Nr 7092/2018 | 34.110,00 |
|---|--------------|-------|--------|-----------|-----------------------------------|-----------|

| <b>Zamiana nieruchomości</b> |         |            |              |          |                                   |                     |
|------------------------------|---------|------------|--------------|----------|-----------------------------------|---------------------|
| Lp.                          | Obręb   | Nr działki | Pow. działki | Brutto   | Dokument                          | Wartość ewidencyjna |
|                              | Bledzew | 592/1      | 0,0566       | 3.200,00 | Akt Notarialny Rep A Nr 6515/2018 | + 3.200,00          |
| 1                            | Bledzew | 594/2      | 0,0558       | 3.200,00 |                                   | - 107,14            |

Wykaz lokali mieszkalnych przeznaczonych do sprzedaży na rzecz najemcy

**BLEDZEW RYNEK 3**

| LP | Opis nieruchomości   | Działka nr | KW    |
|----|--|------------|-------|
| 1. | Lokal mieszkalny nr 2 z przynależnościami i udziałem w częściach wspólnych | 421        | 21156 |

**BLEDZEW ul. PODGÓRNA 10 B**

| LP | Opis nieruchomości   | Działka nr       | KW             |
|----|--|------------------|----------------|
| 1. | Lokal mieszkalny nr 1 z przynależnościami i udziałem w częściach wspólnych | 910/37<br>910/17 | 24274<br>23472 |

**BLEDZEW ul. SZKOLNA 14**

| LP | Opis nieruchomości   | Działka nr | KW    |
|----|--|------------|-------|
| 1. | Lokal mieszkalny nr 1 z przynależnościami i udziałem w częściach wspólnych | 358        | 15549 |
| 2. | Lokal mieszkalny nr 2 z przynależnościami i udziałem w częściach wspólnych |            |       |

**GORUŃSKO 51A**

| LP | Opis nieruchomości   | Działka nr | KW    |
|----|--|------------|-------|
| 1. | Lokal mieszkalny nr 2 z przynależnościami i udziałem w częściach wspólnych | 183/4      | 28256 |
| 2. | Lokal mieszkalny nr 5 z przynależnościami i udziałem w częściach wspólnych |            |       |

**BLEDZEW ul SZKOLNA 16**

| LP | Opis nieruchomości   | Działka nr | KW    |
|----|--|------------|-------|
| 1. | Lokal mieszkalny nr 2 z przynależnościami i udziałem w częściach wspólnych | 361        | 23144 |

**NOWA WIEŚ 93**

| LP | Opis nieruchomości   | Działka nr | KW    |
|----|--|------------|-------|
| 1. | Lokal mieszkalny nr 2 z przynależnościami i udziałem w częściach wspólnych | 13         | 27372 |

## **5. Placówki oświatowe**

Gmina Bledzew jest organem prowadzącym dla 1 szkoły podstawowej z oddziałami przedszkolnymi o działami gimnazjalnymi 1 szkoły podstawowej i 1 przedszkola

Są to :

- 1) Szkoła Podstawowa w Bledzewie
- 2) Szkoła Podstawowa w Templewie
- 3) Przedszkole Gminne w Bledzewie wraz z filiami w Osiecku i Nowej Wsi.

Do szkół i przedszkoli uczęszczało ogółem 420 dzieci (szkoły podstawowe 278 uczniów, w gimnazjum 22 uczniów, w przedszkolu gminnym objętych opieką było 74 dzieci, w oddziale przedszkolnym przy szkole podstawowej 46 dzieci ). Ogółem placówki oświatowe zatrudniają 68 osób na 59,29 etatów kalkulacyjnych, w tym: 42,54 etaty nauczycieli, 3,75 etaty administracji i 13 etatów obsługi.

Placówki brały czynny udział w realizacji różnych projektów, konkursach oraz organizacji uroczystości.

Gmina Bledzew w 2018r. dokonała zwrotu kosztów wychowania przedszkolnego uczniów, którzy uczęszczają do przedszkola prowadzonego przez inną gminę.

Na dzień 31 grudnia 2018 roku do przedszkola w Skwierzynie uczęszczało 8 dzieci.

### **5.1 Stan obiektów oświatowych**

Stan techniczny i funkcjonalność budynków oświatowych należy uznać za dobry. W okresie sprawozdawczym czyniono stałe działania dla poprawy bazy lokalowej gminnej oświaty, w tym wyposażenia w sprzęt szkolny i pomoce dydaktyczne



Sala sportowa przy Szkole Podstawowej w Bledzewie

### **5.2 Dowożenie**

W gminie Bledzew uczniowie dowożeni są do szkół przez podmioty świadczące w tym zakresie usługi tj. PKS Międzyrzecz oraz firma „Nauka Jazdy L-BUS Osobowe Usługi Transportowe Wioletta Dubino, którym wybór nastąpił w oparciu o zamówienia publiczne. Dowożeniem objęci są wszyscy uczniowie z terenu Gminy za wyjątkiem uczniów z miejscowości Bledzew i Templewo, gdzie mają swoje siedziby szkoły. W 2018 roku zawarto również umowy na dowożenie do przedszkola dziecka niepełnosprawnego przez rodziców. Dowóz uczniów do szkół i przedszkoli kosztował gminę 402.024,31 zł.

### **5.3 Dofinansowanie młodocianych**

Wykonując obowiązki w zakresie wsparcia pracodawców w szkoleniu młodocianych pracowników zamieszkałych na terenie Gminy Bledzew rozpatrywano, zgodnie z dyspozycją art. 122 ustawy z dnia 14 grudnia 2016 r. Prawo oświatowe (Dz. U. z 2018 r. poz. 996 ze zm.) wnioski pracodawców o zwrot kosztów kształcenia młodocianych pracowników, którzy ukończyli przygotowanie zawodowe i zdali egzamin czeladniczy lub egzamin potwierdzający uzyskanie kwalifikacji zawodowych. W 2018 roku przyznano dofinansowanie 4 pracodawcom, którzy wyszkolili łącznie 4 młodocianych pracowników. Na realizację powyższego zadania otrzymano dotację od Wojewody w kwocie 21.496,00 zł

#### **5.4 Wydatki szkół**

Na wydatki związane z prowadzeniem placówek oświatowych gmina wydała 5.075.826,79 zł (96,23% planu). W 2018 roku zadania oświatowe finansowane były z następujących źródeł:

- części oświatowej subwencji ogólnej – 2.748.283,00 zł (54,14 % wydatków),
- dotacji celowej z budżetu państwa – 151.036,32 zł (2,98 % wydatków),
- środków własnych gminy – 2.176.507,47 zł (42,88% wydatków).

### **6. Jednostki organizacyjne Gminy**

1. Zakład Gospodarki Komunalnej,
2. Gminny Ośrodek Pomocy Społecznej
3. Gminna Biblioteka Publiczna
4. Urząd Gminy Bledzew

#### **6.1 Zakład Gospodarki Komunalnej**

Zakład Gospodarki Komunalnej rozpoczął działalność 1 stycznia 1997r. W 2018 roku zatrudnionych było 13 pracowników. Zakład Gospodarki Komunalnej zarządza majątkiem, który został przekazany w trwały zarząd i tak w roku objętym raportem zakład posiadał :

**Sieć wodociągową na terenie Gminy Bledzew** Długość czynnej sieci wodociągowej na początek 2018 r. wynosiła 43520 m, a na koniec 2018 r. wynosiła 45728 m.

W 2018 r. wybudowano sieć wodociągową o długości 2208 m, łączącą miejscowość Chycina z ujęciem wody w m. Goruńsko.

W przypadku sieci kanalizacyjnej dane przedstawiają się następująco – 7830 m na początku, jak i na koniec 2018 r.

Dostęp do komunalnej sieci wodociągowej w gminie posiada 99,2 % mieszkańców gminy. W przypadku komunalnej sieci kanalizacyjnej, dane przedstawiają się następująco – dostęp posiada 24,1 % mieszkańców gminy.

Gmina posiadała na początek 2018 r. 12 hydroforni w następujących miejscowościach: Bledzew, Chycina, Dębowiec, Goruńsko, Kleszczewo, Kryl, Nowa Wieś, Popowo, Sokola Dąbrowa, Stary Dworek, Templewko i Zemsko. W wyniku podłączenia miejscowości Chycina do ujęcia wodnego w Goruńsku wyłączono z eksploatacji hydrofornię w Chycinie. Na 31 grudnia 2018 r. Gmina Bledzew posiadała 11 hydroforni w eksploatacji.

W 2018 r. złożono wnioski o wydanie decyzji o ustanowieniu stref ochrony bezpośredniej ujęć wód podziemnych dla eksploatowanych ujęć wodnych.

Długość czynnej sieci kanalizacyjnej będącej w zarządzie Zakładu Gospodarki Komunalnej w Bledzewie na dzień 1 stycznia 2018 r. wyniosła 7830 m, także na dzień 31 grudnia 2018 r. wyniosła 7830 m. Na dzień 1 stycznia istniało 220 przyłączy do komunalnej sieci kanalizacyjnej, tak samo na dzień 31 grudnia 2018 r.

W 2018 r. nie było awarii sieci kanalizacyjnej.  
Gmina Bledzew posiada jedną oczyszczalnię komunalną.

### ***Gospodarka mieszkaniowa i komunalna.***

Na początku 2018 r. zasób mieszkaniowy gminy obejmował następujące mieszkania:

#### **1. Bledzew:**

- ul. Rynek 3 – znajduje się 1 mieszkanie, o powierzchni 93,74 m<sup>2</sup>, przeciętna liczba izb – 3,
- ul. Rynek 5a – znajduje się 1 mieszkanie, o powierzchni 63,74 m<sup>2</sup>, liczba izb – 3,
- ul. Szkolna 9B – znajdują się 3 mieszkania, o powierzchni 81,31; 81,18; 66,03, łączna powierzchnia 228,52 m<sup>2</sup>, o przeciętnej liczbie izb – 3,
- ul. Szkolna 14 – znajdują się 2 mieszkania, o powierzchni 57,45; 64,79, o powierzchni łącznej 122,24 m<sup>2</sup>, o przeciętnej liczbie izb – 2,
- ul. Szkolna 16 – znajduje się 1 mieszkanie, o powierzchni 55,70 m<sup>2</sup>, liczba izb 2,
- ul. Sportowa 17 – znajduje się 1 mieszkanie, o powierzchni 66,12 m<sup>2</sup>, liczba izb – 3,
- ul. Sportowa 14 – znajduje się 1 mieszkanie, o powierzchni 81,80 m<sup>2</sup>, liczba izb – 3
- ul. 1 Maja 1 – znajduje się 1 mieszkanie, o powierzchni 81,70 m<sup>2</sup>, liczba izb – 4,
- ul. Podgórna 10 – znajduje się 1 mieszkanie, o powierzchni 17,0 m<sup>2</sup>, liczba izb – 1
- ul. Sportowa 1 – znajduje się 1 mieszkanie o powierzchni – 22,60 m<sup>2</sup>, ilość izb – 1

**2. Grouńsko** 51 – znajdują się 2 mieszkania, o powierzchni – 46,70; 77,21 m<sup>2</sup>, o powierzchni łącznej – 123,91 m<sup>2</sup>, o przeciętnej liczbie izb – 2,5;

**3. Nowa Wieś** 93 – znajduje się 1 mieszkanie, o powierzchni – 47,52 m<sup>2</sup>, liczba izb – 2,

**4. Sokola Dąbrowa** 28 – znajduje się 1 mieszkanie, o powierzchni 48,20 m<sup>2</sup>, liczba izb – 2,

**5. Osiecko** 72 – znajduje się 1 mieszkanie, o powierzchni 42,10 m<sup>2</sup>, liczba izb – 2,

**6. Templewo** 17 – znajduje się 1 mieszkanie, o powierzchni 36,0 m<sup>2</sup>, liczba izb – 2.

Łącznie w zasobie gminy znajdowało się, na dzień 1 stycznia 2018 r. 19 mieszkań, tyle samo było na koniec roku 2018. Przeciętna powierzchnia użytkowa mieszkania wynosiła 59,53 m<sup>2</sup>, w przeliczeniu na 1 mieszkańca gminy – 0,25 m<sup>2</sup>.

Niewykorzystane były 3 mieszkania.

Na dzień 1 stycznia 2018 r. zaległości w opłatach wynosiły 7414,43 zł i dotyczyły 5 mieszkań, na dzień 31.12.2018 r. zaległości wynosiły 5160,92 zł i dotyczyły 4 mieszkań.

W 2018 r. wykonano remont instalacji elektrycznej w mieszkaniu przy ul. Szkolna 16 w Bledzewie.

### **Cmentarze komunalne.**

Gmina Bledzew posiada sześć cmentarzy komunalnych, w następujących miejscowościach:

1. Bledzew, położony na działce o numerze 30, o powierzchni 1,35 ha, cmentarz wyposażony jest w Dom Pogrzebowy.
2. Osiecko, położony na działce o numerze 88, o powierzchni 0,46 ha
3. Popowo, położony na działce o numerze 162, o powierzchni 0,61 ha
4. Stary Dworek, położony na działkach o numerach 53 i 15, o powierzchni łącznej 1,17 ha
5. Templewo, położony na działce o numerze 99, o powierzchni 0,87 ha
6. Zemsko, położony na działce o numerze 165, o powierzchni 0,50 ha

### **6.2 Gminny Ośrodek Pomocy Społecznej**

Gminny Ośrodek Pomocy Społecznej w Bledzewie funkcjonuje od 1990r. Na koniec grudnia 2018r. w Ośrodku zatrudnionych było 10 osób (w przeliczeniu na etaty 9,5), z czego 1 przebywa na urlopie macierzyńskim.

Ośrodek Pomocy Społecznej w Bledzewie zgodnie z ustawą o pomocy społecznej realizuje zadania własne, należące do kompetencji samorządu gminnego oraz zadania zlecone gminie, należące do kompetencji państwa.

Podstawowym aktem prawnym, w oparciu o który ośrodek realizuje swoje zadania jest ustawa z dnia 12 marca 2004r. o pomocy społecznej. W 2018r. z pomocy społecznej skorzystało 171 rodzin, tj. 434 osoby w rodzinach, co stanowi 9,97% ogółu mieszkańców gminy.

Osoby te w 2018r. korzystały z następujących form pomocy:

- a) zasiłki stałe – 38 osób, z tego dla 27 osób samotnych i 11 pozostających w rodzinie;
- b) zasiłki okresowe – 77 osób;
- c) zasiłki celowe – 31 osób;
- d) zasiłki celowe specjalne – 37 osób;
- e) zasiłki celowe w ramach programu z dożywiania – 98 rodzin;
- f) pobyt w domach pomocy społecznej - 8 osób;
- g) usługi opiekuńcze – 5 osób;
- h) posiłki w szkole – 65 dzieci z 37 rodzin;
- i) schronienie dla osób bezdomnych – 3 osoby;

- j) pobyt w środowiskowym domu samopomocy – 11 osób;
- k) wynagrodzenie dla opiekuna prawnego osoby niepełnosprawnej – 1 osoba;
- l) opłacanie składki na ubezpieczenie zdrowotne za osoby pobierające zasiłek stały – 34 osoby;

Pozostałe zadania, które realizuje tut. ośrodek wynikają z innych ustaw m.in. o świadczeniach rodzinnych, o pomocy osobom uprawnionym do alimentów, o pomocy państwa w wychowaniu dzieci, o wsparciu kobiet w ciąży i rodzin „Za życiem”, o wspieraniu rodziny i systemie pieczy zastępczej, o dodatkach mieszkaniowych, Prawo energetyczne, o Karcie Dużej Rodziny czy rozporządzenia w sprawie szczegółowych warunków realizacji rządowego programu "Dobry start".

W ramach tych ustaw przyznawano:

- a) zasiłek rodzinny - 210 rodzin a z dodatków do zasiłku rodzinnego z tytułu:
  - urodzenia dziecka – 15 rodzin;
  - przebywania na urlopie wychowawczym -5 osób;
  - samotnego wychowywania dziecka – 14 osób;
  - kształcenia i rehabilitacji dziecka niepełnosprawnego 23 rodziny;
  - rozpoczęcia roku szkolnego 141 rodzin;
  - zamieszkiwania dzieci w miejscowości, w której znajduje się siedziba szkoły – 13 rodzin;
  - dojazdu dzieci do szkół poza miejscem zamieszkania – 53 rodzin;
  - wychowywania dziecka rodzinie wielodzietnej – 37 rodzin;
- b) świadczenie z tytułu z jednorazowej zapomogi z tytułu urodzenia dziecka - 31 rodzin;  
świadczenie pielęgnacyjne – 30 osób;
- c) specjalny zasiłek opiekuńczy – 16 osób;
- d) zasiłek dla opiekuna – 16 osób;
- e) zasiłek pielęgnacyjny – 204 osoby;
- f) świadczenie rodzicielskie – 28 osób;
- g) świadczenie wychowawcze – 274 rodziny;
- h) świadczenie z funduszu alimentacyjnego – 36 rodzin;
- i) składki na ubezpieczenie emerytalno – rentowe opłacane za niektóre osoby pobierające świadczenia rodzinne i opiekuńcze oraz zasiłki dla opiekunów – 47 osób;
- j) jednorazowe świadczenie z tytułu urodzenia dziecka, u którego zdiagnozowano

ciężkie i nieodwracalne upośledzenie albo nieuleczalną chorobę zagrażającą jego życiu, które powstały w prenatalnym okresie rozwoju dziecka lub w czasie porodu – 1 osoba;

- k) świadczenie „Dobry Start” – 494 dzieci;
- l) wsparcie asystenta rodziny – 13 rodzin;
- m) dodatek mieszkaniowy – 48 rodzin;
- n) dodatek energetyczny – 3 rodziny;
- o) Karta Dużej Rodziny – 10 rodzin;

Ponadto Ośrodek w 2018r.:

- zajmował się dystrybucją artykułów spożywczych dla osób najbardziej potrzebujących w ramach Programu Operacyjnego Pomoc Żywnościowa 2014-2020 Europejskiego Funduszu Pomocy Najbardziej Potrzebującym realizowanego w Podprogramach; z pomocy tej skorzystało 167 rodzin tj. 470 osób;
- przystąpił do akcji „Czysty Aniołek” w ramach której zbierano środki czystości i artykuły higieniczne, które następnie przekazano najbardziej potrzebującym rodzinom z terenu naszej gminy, za pośrednictwem pracowników socjalnych do 5 rodzin z dziećmi;
- organizował Wieczernę Wigilijną dla Seniorów – 110 osób;

### **6.3 Gminna Biblioteka Publiczna**

Gminna Biblioteka Publiczna w Bledzewie jest samorządową instytucją kultury wpisana jest do rejestru instytucji kultury pod numerem 1 z dnia 03 stycznia 2006r.

Gminna Biblioteka Publiczna w Bledzewie obsługuje 3 filie biblioteczne: w Goruńsku, Templewie i Sokolej Dąbrowie. W roku sprawozdawczym wszystkie biblioteki były czynne.

#### ***Wpływ nowelizacji ustawy o organizowaniu i prowadzeniu działalności kulturalnej na organizację bibliotek***

Nowelizacja ustawy wprowadza możliwości łączenia różnych form organizacyjnych instytucji kultury. Powinno to spowodować lepsze wykorzystanie środków finansowych, bazy lokalnych i kadr. Jest to szczególnie racjonalne w przypadku gminnych instytucji kultury. W przypadku bibliotek łączenie będzie możliwe po zasięgnięciu opinii Rady Bibliotecznej i właściwej Wojewódzkiej Biblioteki. Wydanie takiej zgody poprzedzi zawsze szczegółowa analiza tematu. W przypadku bibliotek jest to bardzo ważne i bardzo dobre rozwiązanie, wpływające na to, żeby biblioteki w środowisku nie były marginalizowane. W gminie Bledzew jest tylko jedna instytucja kultury i jest nią właśnie Gminna Biblioteka Publiczna w Bledzewie.

### ***Ocena poziomu „nasylenia” sprzętem komputerowym***

W Gminnej Bibliotece Publicznej działa kafejka internetowa, w której znajduje się 5 komputerów zakupionych jeszcze z programu „Ikonka” przed rokiem 2004, jeden komputer zakupiony przed rokiem 2004, na którym opracowywany jest program Mak+ oraz laptop zakupiony w 2015 roku. W Goruńsku i w Sokoli Dąbrowej są po 2 komputery zakupione w latach 2005- 2009. Najlepiej sytuacja przedstawia się w Templewie, gdzie w 2015 zostały wymienione na nowe 3 komputery. Komputery dla biblioteki w Templewie ufundowała rada sołecka wsi Templewo. Największe problemy z użytkowaniem wiążą się z wiekiem komputerów, ponieważ często „zawieszają się” w trakcie pracy. Bibliotekarze w roku 2018 brali udział w szkoleniach bibliotecznych m.in. z systemu Mak+ oraz RODO.

### ***Obsługa specjalnych grup użytkowników bibliotek***

Użytkownikami naszych bibliotek są mieszkańcy naszej gminy. Na szczególną uwagę zasługują seniorzy i osoby niepełnosprawne. Latem i wiosną odwiedzają nasze biblioteki sami. Gorzej jest w okresie jesienno–zimowym, gdyż z powodu niesprzyjających warunków atmosferycznych odwiedzanie bibliotek jest znacznie utrudnione. Wówczas my ich odwiedzamy, a na naszą prośbę, w ramach wolontariatu, odwiedzają ich także nasi czytelnicy. Na bieżąco wymieniamy ich książki oraz realizujemy zamówienia na konkretne tytuły. Sposób ten sprawdza się w naszych bibliotekach już od lat. W Gminnej Bibliotece Publicznej jest punkt książki mówionej, z której w roku 2018 korzystało 16 czytelników, a wypożyczeń było 265. Biblioteki nasze nie posiadają e-booków oraz nie są wyposażone w sprzęt i oprogramowanie specjalistyczne.

### ***E- USŁUGI BIBLIOTEK- rodzaje usług. Zbiory specjalne przeznaczone dla osób niewidzących i seniorów.***

Gminna Biblioteka Publiczna w Bledzewie jest w trakcie wdrażania programu Mak+, na chwilę obecną w katalogu on-line zakatalogowanych jest 3046 egzemplarzy.

### ***Pozabudżetowe źródła pozyskiwania środków na działalność bieżącą i inwestycje.***

W 2018r. Gminna Biblioteka w Bledzewie w ramach programu Biblioteki Narodowej „Zakup nowości wydawniczych do bibliotek” otrzymała kwotę 4705,00 zł., za którą zakupiono 185 woluminów. Euroregion Pro Europa Viadrina „Dożynki gminne- Święto plonów 2018”- fundusz małych projektów- wartość projektu 8906,17 euro-cent.



Dożynki gminne święto plonów 2018 – Korowód dożynkowy



Dożynki gminne święto plonów 2018

***Inwestycje, modernizacje, zmiany w infrastrukturze bibliotek publicznych przeprowadzone w ostatnim roku.***

W 2018r. w Gminnej Bibliotece Publicznej w Bledzewie nie zostały przeprowadzone żadne inwestycje, modernizacje oraz zmiany w infrastrukturze.

### **Najważniejsze wydarzenia kulturalne**

Gminna Biblioteka Publiczna w Bledzewie i jej filie biblioteczne w Goruńsku, Templewie i Sokolej Dąbrowie współpracują ze Szkołami Podstawowymi, Przedszkolami, kołami gospodyń wiejskich, radami sołeckimi, Ochotniczymi Strażami Pożarnymi, poprzez które integrują całe społeczeństwo danej miejscowości. W bibliotekach organizowane były lekcje biblioteczne, konkursy, wieczory baśni, wystawki, pogadanki, przyjmowane były dzieci z przedszkoli. W styczniu biblioteki były organizatorami Wielkiej Orkiestry Świątecznej Pomocy. W czasie ferii zimowych zorganizowano zajęcia dla dzieci zakończone turniejem Fifa, oraz ogniskiem. W marcu Gminna Biblioteka Publiczna organizowała Gminny Konkurs Recytatorski. Marzec był miesiącem kobiet, biblioteki zorganizowały spotkania towarzyskie dla pań, które miały na celu integrację kobiet w naszej społeczności. W kwietniu został przeprowadzony Gminny Konkurs Piosenki. Biblioteka wraz z filiami organizowała obchody święta Konstytucji 3-go Maja. Podczas wakacji biblioteka oraz jej filie prowadziły zorganizowane zajęcia dla dzieci i młodzieży, którzy nie wyjeżdżali na wypoczynek. Oprócz zajęć z książką w budynku, kontynuowaliśmy również zwyczaj „Wyjścia biblioteki z murów”. Spotkania odbywały się na świeżym powietrzu i oprócz gier i zabaw sportowych były również piesze wycieczki na terenie naszej gminy, które przybliżały dzieciom kulturę lokalną.

W listopadzie biblioteka organizowała Gminne Obchody z okazji 100-lecia Odzyskania Niepodległości skupiające całą społeczność gminy Bledzew. Podczas obchodów został odsłonięty pamiątkowy obelisk, o godzinie 12:00 w ramach akcji „Niepodległa do hymnu” został odśpiewany hymn Polski. W 2018 roku Gminna Biblioteka Publiczna w Bledzewie była również organizatorem Dożynek Gminnych- Dożynek Karpionych, pomagała przy przeprowadzeniu rajdu rowerowego MTB oraz biegu cysterskiego.

Przy bibliotece działają zespoły śpiewacze „Bledzewiaczy”, „Starodworzanki”, „Pod kasztanem”, Studio Piosenki w Bledzewie i w Templewie oraz zespół taneczny „Trans” Bledzew. Od listopada prowadzone są zajęcia ruchowe dla wszystkich mieszkańców.

W Gminnej Bibliotece Publicznej w Bledzewie odbywały się zajęcia malarskie, dla dzieci i seniorów, prowadzone przez pana Jana Małaga, które zakończyły się wernisażem zorganizowanym podczas tegorocznych Dożynek Gminnych.

## **7 Informacja o realizacji polityk, programów zamierzeń**

### **7.1 Program ochrony środowiska dla Gminy Bledzew na lata 2016-2019**

W ramach zadań określonych do realizacji w Programu Ochrony Środowiska dla Gminy Bledzew na lata 2016-2019 w roku sprawozdawczym zrealizowano, prowadzono lub sporządzono m.in.:

- edukację ekologiczną w zakresie selektywnego zbierania odpadów komunalnych,
- bieżące utrzymanie i urządzenie terenów zieleni, zadrzewień, zakrzewień oraz parków,
- roczne sprawozdania z realizacji zadań z zakresu gospodarowania odpadami komunalnymi,
- analizę stanu gospodarki odpadami,
- monitoring nieczynnego składowiska odpadów w miejscowości Bledzew,
- gospodarowanie odpadami w postaci wyrobów zawierających azbest,
- budowę i modernizację sieci wodociągowej,
- budowę indywidualnych systemów oczyszczania ścieków,
- ewidencję przydomowych oczyszczalni ścieków i zbiorników bezodpływowych,
- budowa i modernizacja dróg gminnych,

Działając zgodnie art. 18 ww. ustawy z dnia 27 kwietnia 2001 roku – Prawo Ochrony Środowiska (t.j. Dz. U. z 2017 r. Nr 519 ze zm.) Wójt Gminy Bledzew przedłożył Radzie Gminy Bledzew raport z wykonania Programu Ochrony Środowiska dla Gminy Bledzew na lata 2016-2019 z perspektywą na lata 2020-2023. W niniejszym sprawozdaniu zostały przedstawione zadania, które były zrealizowane w ramach przyjętego Programu w latach 2016-2017.

### **7.2 Programu opieki nad zwierzętami bezdomnymi oraz zapobiegania bezdomności zwierząt na terenie gminy Bledzew w 2018 roku**

W ramach realizacji Programu:

- podpisano umowę na prowadzenie schroniska dla bezdomnych zwierząt wyłapanych na terenie Gminy Bledzew, w tym zwierząt rannych w kolizjach drogowych,
- podpisano umowę na zbieranie zwłok bezpańskich zwierząt,
- prowadzono akcję związaną z dokarmianiem bezpańskich zwierząt przez społecznych karmicieli.

### 7.3 Plan Gospodarki Niskoemisyjnej dla Gminy Bledzew

W ramach realizacji założeń do planu:

- prowadzony jest monitoring jakości powietrza na terenie Bledzewa,
- modernizacja oświetlenia ulicznego,
- przebudowano drogi gminne w Sokolej Dąbrowie, Nowej Wsi, Starym Dworku,
- na obiektach rekreacyjnych zainstalowano oświetlenie solarne,
- zorganizowano rajd rowerowy,
- zorganizowano spotkanie dotyczące powietrza, w tym oszczędności energii i stosowania alternatywnych źródeł energii – energia z paneli fotowoltaicznych,
- wymieniono części stolarki okiennej w budynkach użyteczności publicznej

Dodatkowo mieszkańcy oraz wspólnoty mieszkaniowe wykonują termomodernizacja budynków mieszkalnych oraz wymianę stolarki okiennej

Prowadzone są również prace nad dokumentami planistycznymi w których zostaną zawarte zapisy z zakresu zaopatrzenia w energię i ograniczenia emisji niskiej.

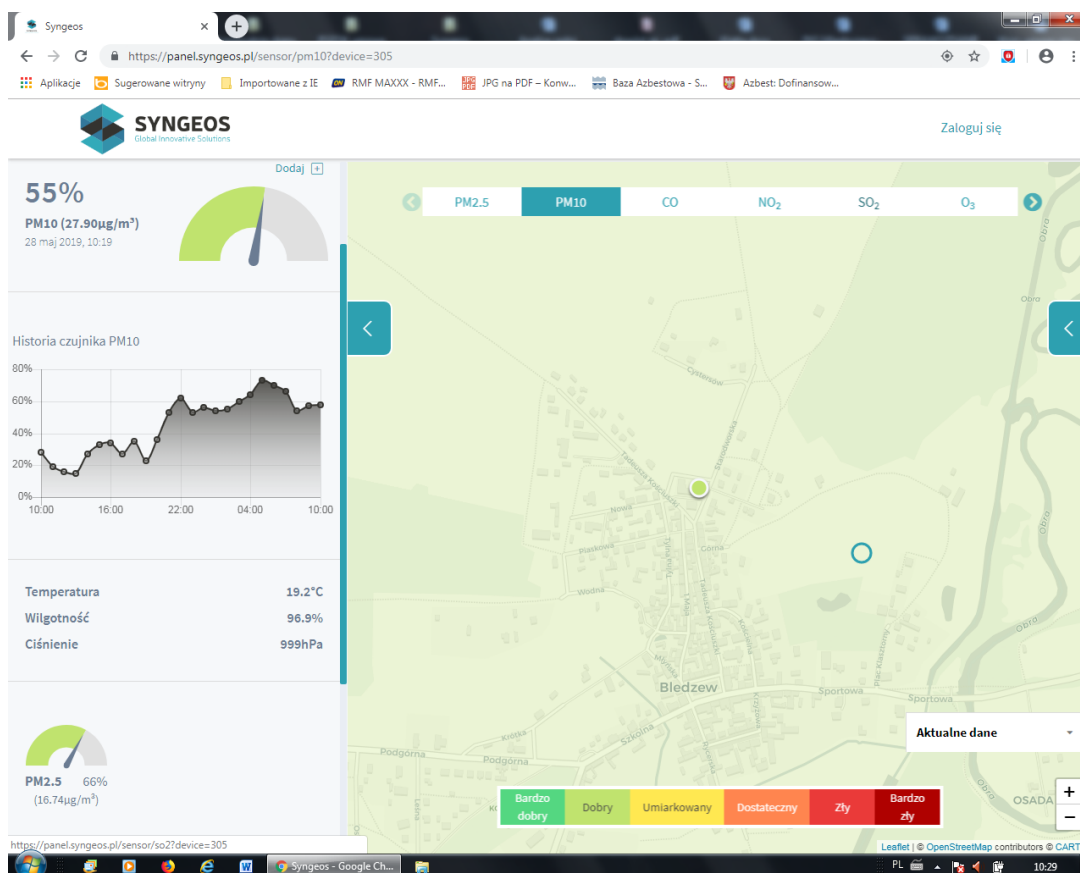

Zrzut ekranu przedstawiający wyniki jakości powietrza w Bledzewie w dniu 28 maja 2019r. – odczyt PM10 i PM2,5 „jakość powietrza dobra”

#### **7.4 Założenia do planu zaopatrzenia w ciepło, energię elektryczną i paliwa gazowe dla Gminy Bledzew**

Celem opracowania jest analiza aktualnych potrzeb energetycznych i sposobu ich zaspokajania na terenie gminy, określenie przyszłego zapotrzebowania na ciepło, energię elektryczną i paliwa gazowe oraz wskazanie źródeł pokrycia zapotrzebowania energii do 2030 roku, z uwzględnieniem planowanego rozwoju gminy. Zapisy Planu stanowią podstawy do przyjęcia m.in. dokumentów planistycznych.

W ramach założeń programowych Gmina Bledzew przystąpiła w 2018r. do Nadobrzańskiego Kłastru Energetyczne, który w swoich założeniach ma promować oraz pomagać instytucją oraz lokalnej społeczności w rozwoju ekologicznych źródeł energii elektrycznej wykorzystywanej na potrzeby prowadzonej działalności oraz zużywanej w budynkach mieszkalnych.

Założenia w swej treści odnoszą się m.in. do:

- planu rozwoju sieci gazowej i energetycznej oraz produkcji energii z odnawialnych źródeł,
- ograniczenia emisji i paliw stałych,
- zapotrzebowania w ciepło oraz termomodernizacja,

#### **7.5 Ochrona zabytków**

W roku sprawozdawczym analizowana gminna ewidencję zabytków celem jej aktualizacji. W roku 2018 udzielono dotacji w wysokości 12.000,00zł Parafii Templewo na prace konserwatorskie, restauratorskie - remont wieży kościelnej kościoła Chrystusa Króla w Templewie.



Kościół p.w. Chrystusa Króla w Templewice

Sprawozdanie:

Działając na podstawie z Art. 87 ust 5 ustawy z dnia 23 lipca 2003 r. o ochronie zabytków i opiece nad zabytkami (tj. Dz. U. 2018 poz. 1827ze zm) Wójt Gminy Bledzew przedłożył Radzie Gminy Bledzew sprawozdanie z Gminnego Programu Opieki Nad Zabytkami dla Gminy Bledzew na lata 2015-2018. Program został przyjęty przez Radę Gminy Bledzew uchwałą Nr XII/52/15 dnia 30 czerwca 2015r.

#### ***7.6. Usuwanie azbestu z nieruchomości położonych na terenie Gminy Bledzew***

Realizując Program usuwania azbestu i wyrobów zawierających azbest przyjęty Uchwałą Nr XXXIX/240/17 Rady Gminy Bledzew z dnia 21 września 2017r. usunięto 251,61Mg wyrobów zawierających azbest. Ogólna wartość zadania wyniosła 107 497, 80zł, z czego dofinansowanie z WFOŚiGW oraz NFOŚiGW wyniosło 99.535,00zł, koszt własny 7.962,80zł.

Wójt Gminy Bledzew aktualizuje dane w Bazie Wyrobów Zawierających Azbest oraz prowadzi sprawozdawczość w tym zakresie



Nieruchomość w Templewie z której usunięto wyroby zawierające azbest

### **7.7. Gminnego Programu Profilaktyki i Rozwiązywania Problemów Alkoholowych**

Gminny Program Profilaktyki i Rozwiązywania Problemów Alkoholowych

na rok 2018, przyjęty Uchwałą Rady Gminy Bledzew nr XLII/261/17 z dnia 28 grudnia 2017r.

Gminnym Programie Profilaktyki i Rozwiązywania Problemów Alkoholowych przyjętym uchwałą Rady Gminy Bledzew, między innymi na:

- wyjazd osób uzależnionych, współuzależnionych oraz innych osób w celach edukacyjno-terapeutycznych na coroczne Ogólnopolskie Spotkania Trzeźwościowe w Licheniu dnia 28.07.2018r. (33 osoby),
- zatrudnienie terapeuty ds. uzależnień/psychologa, który przyjmuje w GOPS Bledzew w każdy pierwszy i trzeci czwartek miesiąca (ze wsparcia skorzystały 22 osoby, z tego 14 uzależnionych oraz 8 będących członkami rodzin; odbyło się 55 spotkań dotyczących problemu uzależnień),
- zakup koszulek dla dzieci ze Szkoły Podstawowej w Bledzewie i młodzieży,
- zakup strojów sportowych dla młodzieży oraz bramek przestawnych z siatką,
- zakup materiałów na warsztaty malarskie dla dzieci,
- wyjazdy dzieci na wycieczki, piknik ekologiczny, imprezy muzyczne,
- zakup proporczyków nt. zdrowego stylu życia,

- zakup dyplomów, plakatów, pucharów, nagród na imprezy sportowe i zawody dla dzieci i młodzieży,
- zakup gabloty informacyjnej do sołectwa.

Celem tego programu było rozpoznawanie specyfiki problemów alkoholowych na terenie Gminy oraz potrzeb lokalnego środowiska w zakresie pomocy w ich rozwiązywaniu. Gminny Program realizowany był przy współpracy osób, instytucji rządowych i samorządowych oraz organizacji pozarządowych, zajmujących się zdrowiem, edukacją, kulturą, pomocą społeczną, sportem oraz wychowaniem. Program uwzględniał lokalne możliwości realizacji pod względem prawnym, administracyjnym i ekonomicznym, a także wiedzę na temat przeciwdziałania uzależnieniom, leczenia, rehabilitacji i resocjalizacji osób uzależnionych oraz redukcji szkód społecznych spowodowanych uzależnieniem i współuzależnieniem.

Podstawowym zadaniem programu jest podejmowanie działań zmierzających do ograniczenia spożycia napojów alkoholowych, zmiany struktury ich spożywania oraz zwiększenia zdolności radzenia sobie z istniejącymi problemami alkoholowymi i zapobieganie powstawaniu nowych problemów. W celu prawidłowego funkcjonowania programu powołano komisję, która zajmuje się wspieraniem osób uzależnionych i ich rodzin, kształtowaniem zdrowego stylu życia oraz pomaga rodzinom w trudnych sytuacjach życiowych.

Gminna Komisja Rozwiązywania Problemów Alkoholowych w Bledzewie realizuje określone ustawowo zadania gminy w zakresie profilaktyki i rozwiązywania problemów alkoholowych, do których należy:

- inicjowanie działań w zakresie realizacji zadań własnych gminy związanych z profilaktyką i rozwiązywaniem problemów alkoholowych;
- podejmowanie czynności zmierzających do orzeczenia o zastosowaniu wobec osoby uzależnionej od alkoholu obowiązku poddania się leczeniu w zakładzie leczenia odwykowego;
- opiniowanie wydawania zezwoleń na sprzedaż lub podawanie napojów alkoholowych pod względem zgodności lokalizacji punktu sprzedaży z uchwałami rady gminy (limit i lokalizacja punktów, w których sprzedawane i podawane są napoje alkoholowe);
- monitorowanie przestrzegania zasad i warunków korzystania z zezwoleń na sprzedaż lub podawanie napojów alkoholowych.

W ramach tej działalności w 2018 r. odbyły się 4 posiedzenia Gminnej Komisji

Rozwiązywania Problemów Alkoholowych w Bledzewie. Gminna Komisja Rozwiązywania Problemów Alkoholowych w Bledzewie ma podpisane porozumienie z GOPS Bledzew, na mocy którego jeden z jej członków został oddelegowany do pracy w Zespole Interdyscyplinarnym ds. przeciwdziałania przemocy w rodzinie w Bledzewie. Dodatkowo dwóch innych członków Komisji jest również w w/w Zespole, reprezentując jednocześnie swoje instytucje. Uczestniczą wówczas w pracach całego Zespołu, jak i w ramach powołanych grup roboczych.

Realizacja:

**1) W zakresie zwiększenia dostępności pomocy terapeutycznej i rehabilitacyjnej dla osób uzależnionych od alkoholu i narkotyków:**

Funkcjonował punkt konsultacyjny, gdzie porad udzielał psycholog, specjalista terapii uzależnień. Punkt działał w pierwszy i trzeci czwartek każdego miesiąca (3 godziny każdego dnia).

**2) W zakresie udzielania rodzinom, w którym występują problemy związane z alkoholem pomocy psychospołecznej i prawnej:**

W 2018 r. do Komisji wpłynęło 17 wniosków o wszczęcie postępowania wobec osób nadużywających spożywania alkoholu. Wnioski złożyli:

- GOPS w Bledzewie - 12,
- Zespół Interdyscyplinarny ds. przeciwdziałania przemocy w rodzinie w Bledzewie - 3,
- członkowie rodzin - 2.

W związku ze złożonymi wnioskami, w 2018 r. wysłano 19 zaproszeń na spotkanie z Komisją dla 17 osób (2 osoby dostały zaproszenia na kolejne spotkanie), z czego na spotkanie przyszło 6 osób. Wobec osób zgłoszonych do postępowania, podjęto następujące działania:

- przeprowadzono rozmowy interwencyjno - motywujące oraz pogadanki nt. szkodliwości napojów alkoholowych oraz wszelkich zagrożeń związanych z nadmiernym spożywaniem alkoholu;
- przekazano materiały edukacyjne otrzymane z Państwowej Agencji Rozwiązywania Problemów Alkoholowych;
- wyznaczono okresy próbne dla osób zgłoszonych;
- w 5 przypadkach członkowie Komisji przeprowadzili rozmowę z członkami osób z problemem alkoholowym;

**1) W zakresie prowadzenia profilaktycznej działalności informacyjnej i edukacyjnej w szczególności dla dzieci i młodzieży:**

Udzielana była pomoc szkołom w realizacji szkolnych programów profilaktycznych w formie dofinansowania zakupu pomocy naukowych – filmów, książek, broszur itp.

Sfinansowano zakup sprzętu sportowego i rekreacyjnego, który służy zagospodarowaniu czasu wolnego dzieci i młodzieży. Zakupiono również nagrody z przeznaczeniem dla uczestników imprez organizowanych przez szkoły, sołectwa, stowarzyszenia i inne organizacje. Zorganizowano letni wypoczynek dla dzieci i młodzieży szkolnej. W czasie wakacji prowadzone były zajęcia przez Gminną Bibliotekę Publiczną. Ponadto zorganizowano dla dzieci wyjazd do kina wraz z posiłkiem.

**4) W zakresie wspomagania działalności stowarzyszeń służących rozwiązywaniu problemów alkoholowych:**

Na terenie Gminy Bledzew nie działają organizacje, ani stowarzyszenia, które wspierałyby rozwiązywanie problemów alkoholowych. Gminna Komisja Rozwiązywania Problemów Alkoholowych w Bledzewie natomiast współpracuje z różnymi instytucjami, w szczególności z Gminnym Ośrodkiem Pomocy Społecznej w Bledzewie, Zespołem Interdyscyplinarnym ds. przeciwdziałania przemocy w rodzinie w Bledzewie, Policją, Dyrektorami Szkół, Sądem Rodzinnym w Międzyrzeczu, terapeutą ds. uzależnień oraz placówkami leczenia uzależnień.

GKRPA opiniowała decyzje w sprawie zezwoleń i cofnięcia zezwoleń na sprzedaż i podawanie napojów alkoholowych. Prowadziła kontrolę przestrzegania warunków sprzedaży, podawania i spożywania napojów alkoholowych.

## **8. Bezpieczeństwo- OSP**

Na terenie naszej Gminy w 2018 r. funkcjonowało 8 jednostek Ochotniczych Straży Pożarnych (OSP Bledzew, OSP Popowo, OSP Chycina, OSP Goruńsko, OSP Templewo, OSP Nowa Wieś, OSP Sokola Dąbrowa, OSP Osiecko ). Jednostki te były finansowane przez Gminę , na podstawie art. 32 ust.2 i 3 ustawy z dnia 24 sierpnia 1991 r. o ochronie przeciwpożarowej (Dz.U. z 2018 r., poz. 620 ze zm.) w zakresie ich utrzymania, wyposażenia, ubezpieczenia i zapewnienia ich gotowości bojowej. Wszystkie jednostki OSP funkcjonowały w oparciu o przepisy ustawy z dnia 7 kwietnia 1989 r. – Prawo o stowarzyszeniach (Dz.U. z 2019 r., poz.713 ze zm.) i od roku 2001 zgodnie z obowiązującymi przepisami zostały zarejestrowane w Krajowym Rejestrze Sądowym, w

związku z czym posiadają osobowość prawną. Do Krajowego Systemu Ratowniczo – Gaśniczego włączone są dwie jednostki (OSP Bledzew i OSP Templewo). konserwowane. Na doposażenie jednostek OSP i zakup materiałów do napraw bieżących wydatkowano kwotę 25.477,14 zł, jak niżej:

- OSP Bledzew - zakupiono akumulator do samochodu GBA Star 266, zestaw wczesnego alarmowania ludności stacja obiektowa DSP-52L, 2 szt. latarek, sorbet, akumulator, części do naprawy samochodu pożarniczego - 10.875,50 zł,
- OSP Nowa Wieś - zakupiono materiały do remontu remizy strażackiej, farby do malowania samochodu strażackiego, akumulator - 4.081,14 zł,
- OSP Sokola Dąbrowa - zakupiono materiały budowlane do remontu i malowania remizy, zakupiono nagrzewnicę elektryczną – 3.279,95 zł,
- OSP Templewo - zakupiono wąż pożarniczy W 52 - 8 odcinków, wąż tłoczny powlekany W-75 - 4 odcinki, nożyce do cięcia drutu, 3 szt. gaśnic, elektrody do uzupełnienia zestawu AED, kurtynę wodną, kamizelki odblaskowe, rękawice strażackie – 6.823,55zł,
- OSP Chycina - zakupiono materiały do naprawy daszku nad drzwiami i bramy wjazdowej do remizy - 417,00 zł.

Wykonano bieżące naprawy i konserwacje za kwotę 18.957,63 zł, jak niżej:

- OSP Bledzew - naprawa kotła gazowego, przegląd serwisowy reduktorów tlenu, naprawa pojazdu pożarniczego Star 266, legalizacja butli powietrznych, przegląd ratowniczych urządzeń hydraulicznych, demontaż i naprawa autopompy, naprawa zawieszenia samochodu STAR 266 OSP – 9.999,95 zł,
- OSP Templewo - okresowy przegląd sprzętu Weber Hydraulik, napełnienie gaśnic 6 kg, naprawa samochodu strażackiego Star 266 - 5.899,08 zł,
- OSP Popowo - naprawa samochodu strażackiego STAR FMI V743 -2.681,40 zł,
- OPS Chycina – montaż zadaszienia na budynku remizy OSP - 377,20 zł.

Ponadto udzielono dotacji celowej w łącznej wysokości 10.000,00 zł dla:

- OSP Bledzew na zakup rozpieracza ramieniowego - 9 000,00 zł,
- OSP Popowo na zakup ubrań specjalnych oraz węży tłocznych - 1 000,00 zł.

## **9. Imprezy sportowe**

### **1. Zawody sportowo-pożarnicze**



2. Rajd rowerowy „Szlakiem jezior” – wartość projektu ogółem 19,7tys zł, dofinansowanie ze środków INTERREG VA – 18,7tys. zł.



3. X Bieg Cysterski na dystansie 5,5km ulicami Bledzewa.



**Zadania zlecone na podstawie ustawy o pożytku publicznym i o wolontariacie.**

1. Realizację zadania dotyczącego tworzenia warunków, w tym organizacyjnych, sprzyjających rozwojowi sportu w 2018r; dotacja 50.000,00zł, środki własne Gminnego klubu Sportowego 12.500,00zł

2. Organizacja biegu z przeszkodami Dirty Run, dotacja 3.000,00zł, środki własne Bledzewskiej Organizacji Aktywnych BOA oraz inne dofinansowania pozyskane przez Organizację 24.715,30zł

**Sprawozdanie:**

Działając na podstawie art. 5a ust 3 ustawy z dnia 24 kwietnia 2003r o działalności pożytku publicznego i o wolontariacie sprawozdanie z realizacji programu współpracy za rok 2018 zostało przedłożone Radzie Gminy Bledzew oraz opublikowane na stronie BIP Urzędu Gminy Bledzew

**Międzynarodowa współpraca partnerska**

Gmina Bledzew stale współpracuje z podmiotami z terenu Niemiec. Najważniejsi partnerzy to gmina Podelzig oraz Sängerkreis Oder-Spree e.V.



Występ chóru z Niemiec na Dożynkach Gminnych

Współpraca ta odbywa się poprzez wzajemny udział mieszkańców z terenu działania podmiotów w organizowanych imprezach sportowych i kulturalnych, co skutkuje możliwością uzyskania dofinansowania ze środków Unii Europejskiej na realizację imprez. W ubiegłym roku grupa mieszkańców Gminy Bledzew uczestniczyła w trzydniowym projekcie w Niemczech.

Wójt Gminy

(-) Małgorzata Musiałowska