



RAPORT O STANIE GMINY BLEDZEW ZA ROK 2022



Bledzew, maj 2023

Szanowni Radni i Mieszkańcy Gminy Bledzew

oddaję w Państwa ręce „Raport o stanie Gminy Bledzew za 2022 rok”, który jest swoistym spojrzeniem na aktualną, wewnętrzną sytuację gminy. Gmina Bledzew jest naszym wspólnym domem. Domem, który razem budujemy, rozwijamy i o który powinniśmy dbać. To od nas samych zależy jak wyglądać będzie nasza mała ojczyzna i jak będzie się w niej żyć.

Zachęcam wszystkich zainteresowanych, a w szczególności mieszkańców Gminy Bledzew, do zapoznania z opracowaniem.

Wójt Gminy

Małgorzata Musiałowska

SPIS TREŚCI

1. Wstęp.....	4
2. Położenie geograficzne i podział terytorialny Gminy Bledzew.....	4
3. Demografia Gminy Bledzew.....	6
4. Przyjęte polityki, programy i strategie	8
5. Jednostki organizacyjne i pomocnicze.....	9
6. Urząd Gminy.....	10
7. Finanse Gminy.....	13
8. Inwestycje i zadania zrealizowane i kontynuowane	24
9. Mienie.....	27
10. Planowanie przestrzenne.....	29
11. Pomoc społeczna.....	31
12. Edukacja i wychowanie.....	49
13. Ochrona przeciwpożarowa.....	62
14. Przedsiębiorcy.....	64
15. Pożytek publiczny	64
16. Działalność kulturalna.....	65
17. Ochrona zdrowia.....	69
18. Gospodarka komunalna.....	71
19. Współpraca z innymi społecznościami samorządowymi.....	78
20. Podsumowanie.....	79

1. Wstęp

Ustawa z dnia 11 stycznia 2018 r. o zmianie niektórych ustaw w celu zwiększenia udziału obywateli w procesie wybierania, funkcjonowania i kontrolowania niektórych organów publicznych (Dz. U. z 2018 r. poz. 130, 1349 ze zm.) nałożyła na wójta (burmistrza, prezydenta) obowiązek przedstawienia radzie gminy do 31 maja każdego roku raportu o stanie gminy zgodnie z treścią art.28aa cytowanej ustawy, na podstawie, którego został opracowany niniejszy dokument.

Raport obejmuje podsumowanie działalności organu wykonawczego w roku poprzednim. Sensem raportu jest zgromadzenie i odzwierciedlenie danych dotyczących aktywności organu "wykonawczego w danym roku, a przede wszystkim — przedstawienie tych informacji członkom organu stanowiącego. Raport o stanie gminy rozpatrywany będzie podczas sesji, na której podejmowana jest uchwała w sprawie udzielenia lub nieudzielenia absolutorium organowi, w przypadku naszej gminy-wójtowi. Do wyłącznej właściwości rady gminy należy rozpatrywanie raportu o stanie gminy oraz podejmowanie uchwały w sprawie udzielenia lub nieudzielenia wotum zaufania dla wójta z tego tytułu (art. 18 ust. 2 pkt 4a ustawy o samorządzie gminnym).

Raport został opracowany na podstawie sprawozdań uzyskanych z jednostek podległych oraz danych opracowanych przez pracowników Urzędu Gminy Bledzew.

2 . Położenie geograficzne i podział terytorialny Gminy Bledzew.

Gmina Bledzew położona jest w środkowo wschodniej części województwa lubuskiego na krawędzi wysoczyzny doliny rzeki Obra w odległości około 70 km od granicy z Niemcami. Najbliższe przejścia graniczne to: Kostrzyn, Słubice i Świecko.

Gmina usytuowana jest w północnej części Pojezierza Lubuskiego, na pofałdowanym (polodowcowym) terenie. Północną część gminy zajmuje zwarty kompleks leśny; (lasy stanowią 56% powierzchni gminy). Przez gminę - w części wschodniej - przepływa rzeka Obra, do której wpływa - na wysokości Bledzewa - rzecznka Ponikwa (Jordanka). We wschodniej części gminy znajduje się kilka jezior (Lipawki, Cisie, Chycina, Długie) Część terenu gminy znajduje się w obszarze chronionego krajobrazu Pszczewskiego Parku Krajobrazowego. Granice tego obszaru skupiają się

wokół rzeki Obra co przyczynia się do małej integracji człowieka w jej otoczenie podnosząc jej niepowtarzalny klimat.

Gmina graniczy z następującymi gminami:

- * od północy z Gminą Deszczno,
- * od zachodu z Gminą Lubniewice,
- * od południowego zachodu z Gminą Sulęcín,
- * od południa z Gminą Międzyrzecz.
- * od północnego wschodu z Gminą Skwierzyna.

Gmina Bledzew jest gminą wiejską, podzieloną na 12 sołectw : Bledzew, Chycina, Dębowiec, Goruńsko, Kleszczewo, Nowa Wieś, Osiecko, Popowo, Sokola Dąbrowa, Stary Dworek, Templewo i Zemsko.

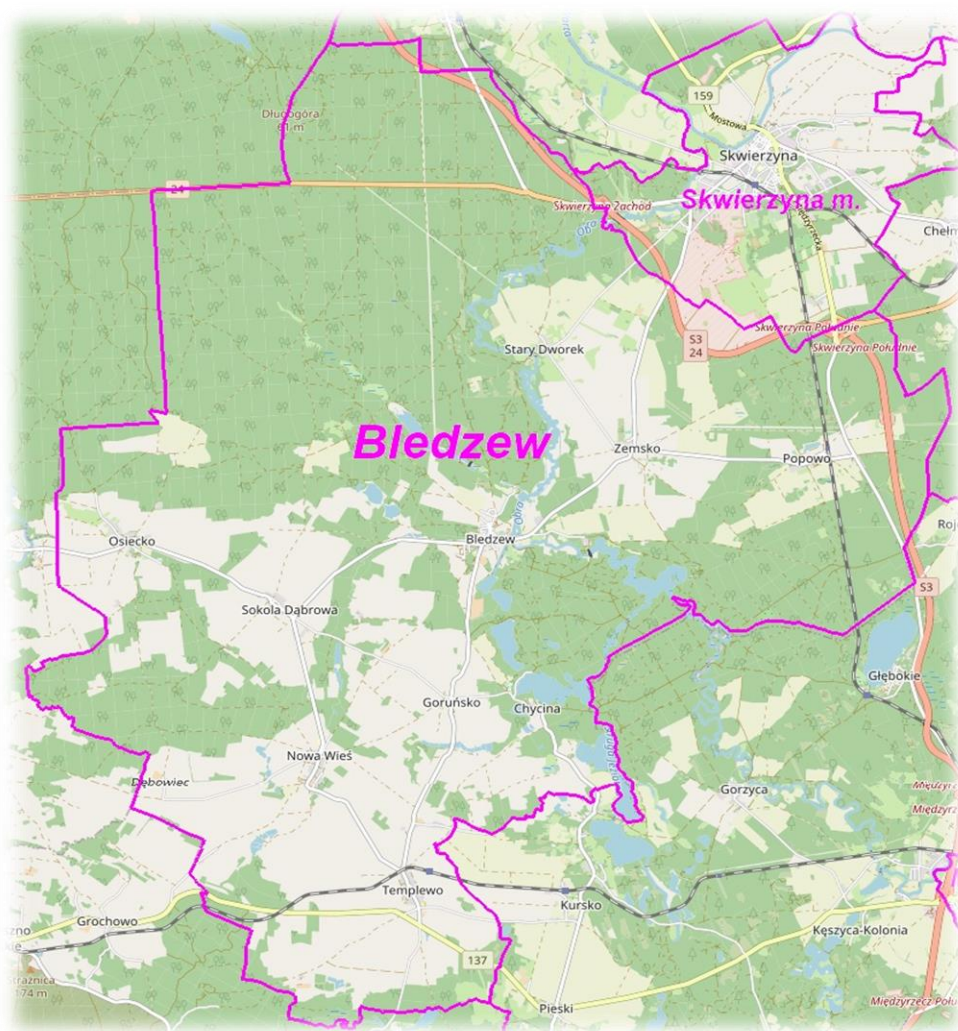

Gmina Bledzew w granicach administracyjnych

Administracyjnie od 1 stycznia 1999 roku gmina Bledzew wchodzi w skład powiatu międzyrzeckiego.

3. Demografia Gminy Bledzew.

Na dzień 31 grudnia 2022 r. liczba osób zameldowanych na pobyt stały w Gminie Bledzew, wynosiła 4116 osoby. Liczba osób zameldowanych na pobyt czasowy wynosiła 71 osób.

Wśród osób zamieszkujących teren Gminy Bledzew, było 2033 mężczyzn oraz 2083 kobiet.

Stan ludności w Gminie Bledzew z podziałem na wiek przedprodukcyjny, produkcyjny i poprodukcyjny na dzień 31.12.2022r.

Lp.	Wiek	Mężczyźni	Kobiety	Razem
1.	Wiek przedprodukcyjny 0-17	400	387	787
2.	Wiek produkcyjny K 18-59 M 18-64	1304	1074	2378
3.	Wiek poprodukcyjny K-60, M-65	329	622	951
4.	Razem			4116

Przyrost ludności w Gminie Bledzew w latach 2018-2021, a liczba zgonów i urodzeń w danym roku.

Lp.	Rok bazowy	Liczba ludności na dzień 31.12. dane o roku	Liczba urodzeń	Liczba zgonów	Tendencje (malejąca rosnąca)
1.	2018	4347	46	43	Rosnąca
2.	2019	4283	42	54	Malejąca
3.	2020	4232	32	51	Malejąca
4.	2021	4156	28	79	Malejąca
5.	2022	4116	32	51	Malejąca

Raport o stanie Gminy Bledzew za rok 2022

W 2022 r. na terenie Gminy Bledzew urodziło się 32 dzieci, zmarło 51 osób, zawarto 15 związków małżeńskich.

Jubileusz „Złotych Godów” obchodziło 5 par. Z uwagi na trwającą pandemię chętnych Jubilatów zaproszono indywidualnie na dekorację medalami do urzędu.

Stan ludności w poszczególnych miejscowościach Gminy Bledzew z podziałem na płeć, na dzień 31.12.2022r

Miejscowość	Liczba mieszkańców		
	ogółem	Mężczyźni	Kobiety
Bledzew	1000	467	533
Chycina	133	66	67
Dębowiec	37	21	16
Goruńsko	283	135	148
Kleszczewo	310	156	154
Nowa Wieś	428	218	210
Osiecko	402	213	189
Popowo	316	153	163
Sokola Dąbrowa	210	111	99
Stary Dworek	224	109	115
Templewo	405	200	205

Zemsko	368	183	185
--------	-----	-----	-----

Tabela (opracowano na podstawie danych wewnętrznych Urzędu Gminy Bledzew)

4. Przyjęte polityki, programy i strategie.

W Gminie Bledzew w 2022 r. obowiązywały następujące dokumenty strategiczne:

- ✓ Uchwała Nr XXXI/264/21 Rady Gminy Bledzew z dnia 28 grudnia 2021 r. w sprawie przyjęcia Strategii Rozwoju Gminy Bledzew na lata 2022 - 2026
- ✓ Uchwała Nr XXII/198/20 Rady Gminy Bledzew z dnia 29 grudnia 2020 r w sprawie przyjęcia Strategii Rozwiązywania Problemów Społecznych Gminy Bledzew na lata 2022-2025.
- ✓ Uchwała Nr XXII/199/21 Rady Gminy Bledzew z dnia 26 stycznia 2021r w sprawie uchwalenia Gminnego Programu Przeciwdziałania Przemocy w Rodzinie oraz Ochrony Ofiar Przemocy w Rodzinie w Gminie Bledzew na lata 2022-2025.
- ✓ Uchwała Nr XXII/200/21 Rady Gminy Bledzew z dnia 26 stycznia 2021r w sprawie uchwalenia Gminnego Programu Wspierania Rodziny w Gminie Bledzew na lata 2022-2023.
- ✓ Uchwała Nr XXII/286/22 Rady Gminy Bledzew z dnia 29 marca 2022r. w sprawie uchwalenia Gminnego Programu Profilaktyki i Rozwiązywania Problemów Alkoholowych oraz Przeciwdziałania Narkomanii w gminie Bledzew na lata 2022 -2023.
- ✓ Uchwała Nr XV/117/20 Rady Gminy Bledzew z dnia 11 lutego 2020r. w sprawie ustalenia maksymalnej liczby zezwoleń na sprzedaż napojów alkoholowych na terenie Gminy Bledzew.
- ✓ Uchwała Nr XXXIV/284/22 Rady Gminy w Bledzewie z dnia 29 marca 2022 r. w sprawie Programu opieki nad zwierzętami bezdomnymi oraz zapobiegania bezdomności zwierząt na terenie Gminy Bledzew w 2022 roku.
- ✓ Uchwała Nr XLII/357/22 Rady Gminy Bledzew z dnia 29 grudnia 2022 r. w sprawie Regulaminu utrzymania czystości i porządku na terenie Gminy Bledzew.
- ✓ Uchwała Nr XIX/170/20 Rady Gminy Bledzew z dnia 29 września 2020r. w sprawie ustalenia zasad usytuowania na terenie Gminy Bledzew miejsc sprzedaży i podawania napojów alkoholowych.
- ✓ Uchwała Nr XV/112/20 Rady Gminy Bledzew z dnia 11 lutego 2020r. w sprawie przyjęcia „Programu Ochrony Środowiska dla Gminy Bledzew na lata 2020-2023 z perspektywą na lata 2024-2027”.
- ✓ Uchwała Nr XX/184/20 Rady Gminy Bledzew z dnia 24 listopada 2020 r. w sprawie Wieloletniego Programu Współpracy Gminy Bledzew z organizacjami pozarządowymi oraz podmiotami wymienionymi w art. 3 ust. 3 ustawy z dnia 4

kwietnia 2003r. o działalności pożytku publicznego i o wolontariacie na lata 2022-2025.

- ✓ Uchwała Nr I/127/20 Rady Gminy Bledzew z dnia 27 marca 2020r. w sprawie Studium uwarunkowań kierunków i zagospodarowania przestrzennego Gminy Bledzew.
- ✓ Uchwała Nr XIII/ 89/19 Rady Gminy Bledzew z dnia 29 listopada 2019 r. w sprawie przyjęcia Gminnego Programu Opieki nad Zabytkami Gminy Bledzew na lata 2020-2023.
- ✓ Uchwała Nr II/11/18 Rady Gminy Bledzew z dnia 30 listopada 2018r. w sprawie uchwalenia Programu osłonowego w zakresie dożywiania „Posiłek w szkole i w domu” na lata 2019-2023.
- ✓ Uchwała Nr XLI/272/18 Rady Gminy Bledzew z dnia 27 lutego 2018r. w sprawie przyjęcia Planu gospodarki niskoemisyjnej dla Gminy Bledzew.
- ✓ Uchwała Nr VI/42/19 Rady Gminy Bledzew z dnia 24 kwietnia 2019r. w sprawie Statutu Gminy Bledzew.
- ✓ Uchwała Nr XXXIX/240/17 Rady Gminy Bledzew z dnia 21 września 2017r. w sprawie uchwalenia Programu usuwania azbestu i wyrobów zawierających azbest z terenu Gminy Bledzew na lata 2017-2032.
- ✓ Uchwała Nr XLVI/288/18 Rady Gminy Bledzew z dnia 27 kwietnia 2018r. w sprawie przyjęcia „Wieloletniego programu gospodarowania zasobem mieszkaniowym Gminy Bledzew na lata 2018-2022.

5. Jednostki organizacyjne i pomocnicze.

W 2022 roku w Gminie Bledzew funkcjonowały następujące jednostki:

- ✓ jednostki budżetowe i zakład budżetowy:
 - 1) Urząd Gminy Bledzew
 - 2) Gminny Ośrodek Pomocy Społecznej w Bledzewie,
 - 3) Szkoła Podstawowa im. Jana Dekerta w Bledzewie
 - 4) Szkoła Podstawowa w Templewie
 - 5) Przedszkole Gminne w Bledzewie od 1 września 2022r. w Nowej Wsi
 - 6) Zakład Gospodarki Komunalnej w Bledzewie
 - 7) Żłobek Gminny „Wesoła Sowa „ w Nowej Wsi (od 1 lipca 2022 r.)
- ✓ instytucje kultury:
 - 1) Gminna Biblioteka Publiczna w Bledzewie
- ✓ jednostki pomocnicze (sołectwa):
 - 1) Sołectwo Bledzew
 - 2) Sołectwo Chycina
 - 3) Sołectwo Dębowiec
 - 4) Sołectwo Goruńsko

- 5) Sołectwo Kleszczewo
- 6) Sołectwo Nowa Wieś
- 7) Sołectwo Osiecko
- 8) Sołectwo Popowo
- 9) Sołectwo Sokola Dąbrowa
- 10) Sołectwo Stary Dworek
- 11) Sołectwo Templewo
- 12) Sołectwo Zemsko

6. Urząd Gminy.

Urząd Gminy realizuje zadania własne gminy i zadania z zakresu administracji rządowej. Do zakresu działania gminy należą wszystkie sprawy publiczne o znaczeniu lokalnym, niezastrzeżone ustawami na rzecz innych podmiotów.

Realizacja zadań wykonywanych przez Urząd:

W ramach realizacji swoich zadań Wójt Gminy jako kierownik Urzędu i jako organ wydał 92 zarządzenia, 36 upoważnień do działania w swoim imieniu i 21 pełnomocnictw oraz 2036 decyzji administracyjnych. Decyzje administracyjne dotyczyły podatków lokalnych, podziału nieruchomości, zwrotu podatku akcyzowego zawartego w cenie oleju napędowego wykorzystywanego do produkcji rolnej rolnikom z gminy Bledzew, środowiskowych na budowę farm fotowoltaicznych, zatwierdzających podział nieruchomości, za zajęcie pasa drogowego, w sprawie umieszczenia urządzeń infrastruktury technicznej niezwiązanych z potrzebami zarządzania drogami lub potrzebami ruchu drogowego o warunkach zabudowy i zagospodarowania terenu.

Na podstawie posiadanych rejestrów i dokumentów wydano 343 zaświadczenia na wnioski klientów stwierdzających lub potwierdzających zakres wnioskowanych spraw.

Ponadto wpłynęło 67 wniosków o udostępnienie informacji publicznej o bardzo zróżnicowanej tematyce.

Urząd Gminy również realizował zadanie zgodnie z zapisami ustawy z dnia 27 października 2022 r. o zakupie preferencyjnym paliwa stałego przez gospodarstwa domowe. Gmina Bledzew w 2022 r. podpisała umowę z firmą WĘGŁOKOKS SA, na sprzedaż węgla po preferencyjnych cenach tj. 2 000,00 zł za tonę. Do dnia 31 grudnia 2022 r. złożonych zostało 82 wnioski przez mieszkańców gminy, 41 gospodarstw domowych dokonało zakupu węgla w łącznej ilości 52,94 ton, za kwotę 105.880,00zł

Realizacja uchwał

Stosownie do art. 30 ust. 1 ustawy z dnia 8 marca 1990 roku o samorządzie gminnym Wójt jest organem wykonawczym Gminy do którego zadań należy m.in. wykonywanie Uchwał Rady Gminy. Realizując obowiązki nałożone przepisami ustawy samorządowej Wójt Gminy przy pomocy Urzędu realizował uchwały podjęte przez Radę Gminy w 2022 r. w sposób określony uchwałami. Podjęte przez Radę Gminy uchwały Wójt Gminy zgodnie z woj. 90 ust. 1 i 2 ustawy o samorządzie gminnym przekazał w nieprzekraczalnym terminie 7 dni do organów nadzoru jakimi są w zakresie zgodności z prawem – Wojewoda Lubuski(68 uchwał), a w zakresie spraw finansowych – Regionalna Izba Obrachunkowa (26 uchwał). Zgodnie z art. 7 ust. 1 pkt 1 ustawy o dostępie do informacji publicznej, wszystkie uchwały opublikowane zostały w Biuletynie Informacji Publicznej, zaś uchwały stanowiące akty prawa miejscowego w Dzienniku Urzędowym Województwa Lubuskiego (23 uchwały). W 2022r. łącznie przekazano Wójtowi do wykonania 82 uchwały.

Zamówienia publiczne

W 2022 r. przeprowadzono 14 postępowań o udzielenie zamówienia publicznego w tym:

- 8 postępowań w trybie podstawowym,
- 6 postępowań w trybie zapytania ofertowego poniżej 130 tysięcy.

Łącznie zawarto 94 umowy na dostawy, usługi i roboty budowlane.

Urząd Stanu Cywilnego w Bledzewie

W Urzędzie Stanu Cywilnego w Bledzewie w 2022 roku sporządzono:

- 49 sporządzonych aktów stanu cywilnego w tym (akty urodzenia, akty zgonu, akty małżeństwa i transkrypcje zagranicznych dokumentów)
- 27 sprostowań i uzupełnień aktów stanu cywilnego
- 596 wydanych odpisów aktów stanu cywilnego (skróconych, zupełnych i wielojęzycznych)
- 25 zaświadczenia, zezwolenia oraz przyjęte oświadczenia
- 71 sporządzonych wzmianek dodatkowych w aktach stanu cywilnego
- 399 dodanych przypisków w aktach stanu cywilnego
- 165 migracji aktów do Rejestru Stanu Cywilnego
- 4 wydane decyzje w prawie zmiany imion i nazwisk

- 1718 usunięcia niezgodności przez USC i ewidencję ludności
- 202 zameldowań na pobyt stały, czasowy oraz wymeldowania (w tym cudzoziemcy)
- 2 wydane decyzje w sprawie wymeldowania administracyjnego na pobyt stały
- 19 nadanych numerów PESEL
- 105 nadanych numerów PESEL dla uchodźców z Ukrainy w związku z konfliktem zbrojnym na terytorium tego państwa
- 42 udostępnienia danych z rejestru mieszkańców oraz rejestru zamieszkania cudzoziemców oraz udostępnianie danych z dokumentacji związanej z dowodami osobistymi
- 102 wydanych zaświadczeń zawierających pełny wykaz danych osoby z rejestru mieszkańców oraz rejestru zamieszkania cudzoziemców
- 310 wydanych dowodów osobistych
- 35 przyjętych zgłoszeń o utracie lub uszkodzeniu dowodu osobistego
- 40 unieważnienia dowodu osobistego z przyczyn zmiany danych osobowych

Kontrole zewnętrzne

W 2022 roku w Urzędzie przeprowadzone zostały kontrole przez:

- ✓ Najwyższą Izbę Kontroli Delegatura NIK w Zielonej Górze w zakresie „Nabywania usług doradczych i eksperckich przez jednostki samorządu terytorialnego „
- ✓ Lubuski Urząd Wojewódzki w Gorzowie Wielkopolskim w zakresie prawidłowości wykorzystania dotacji celowej z budżetu państwa na realizację wydatków związanych z utworzeniem 10 nowych miejsc opieki w Żłobku „Wesoła Sowa „ w Nowej Wsi 93 w ramach Resortowego programu rozwoju instytucji opieki nad dziećmi w wieku do lat 3 „maluch+ „ 2021;
- ✓ Komendę Powiatową Państwowej Straży Pożarnej w Międzyrzeczu w zakresie przestrzegania przepisów ppoż.,

Kontrole przedsiębiorców

Wójt sprawuje kontrolę przestrzegania i stosowania przepisów ustawy z dnia 13 września 1996r. o utrzymaniu czystości i porządku w gminach. Działając na podstawie art. 9u w związku z art. 9d ust 1 ustawy wymienionej wyżej oraz na podstawie art. 49 ustawy z dnia 6 marca 2018r. Prawo przedsiębiorców przeprowadzono 2 kontrole w podmiocie odbierającym odpady komunalne z terenu gm. Bledzew tj.

- ✓ ZUO International Sp. z o.o. Kunowice, ul. Słubicka 50; 69-100 Słubice
- ✓ Zakład Usług Komunalnych Sp. z o. o., ul. Chrobrego 3, 69-200 Sulęcín;
- ✓ PPHU Niewiadomski ul. Pamiętkowa 32; 66-300 Międzyrzecz

Przeprowadzone kontrole nie wykazały nieprawidłowości w zakresie świadczonych usług.

Na dzień 31 grudnia 2022 roku w Urzędzie Gminy Bledzew zatrudnionych było 17 pracowników w tym 14 pracowników administracji i 3 pracowników obsługi w tym 1 osoba jako obsługa administracyjna

7.Finanse Gminy.

Podstawą gospodarki finansowej Gminy Bledzew w 2022 roku był budżet przyjęty uchwałą Rady Gminy Bledzew nr XXXI/262/21 z dnia 28 grudnia 2021 roku w sprawie uchwały budżetowej na 2022 rok, po zmianach dokonanych w trakcie roku uchwałami Rady Gminy Bledzew oraz zarządzeniami Wójta Gminy Bledzew, w ramach posiadanych uprawnień.

Plan i wykonanie budżetu Gminy Bledzew według stanu na 31 grudnia 2022 r. przedstawia poniższa tabela.

Tabela nr 1: Wykonanie budżetu za rok 2022¹

Lp.	Wyszczególnienie	Plan wg stanu budżetu na dzień 31.12.2022	Wykonanie 2022	Wykonanie planu na 31.12.2022
1	Dochody ogółem	26 066 700,22	28 291 255,89	108,53%
1.1	Dochody bieżące, z tego:	23 918 226,56	27 200 201,87	113,72%
1.1.1	dochody z tytułu udziału we wpływach z podatku dochodowego od osób fizycznych	2 000 138,00	4 888 556,57	244,41%
1.1.2	dochody z tytułu udziału we wpływach z podatku dochodowego od osób prawnych	9 504,00	9 504,00	100,00%
1.1.3	z subwencji ogólnej	5 200 657,00	5 200 657,00	100,00%
1.1.4	z tytułu dotacji i środków przeznaczonych na cele bieżące	9 619 083,39	9 369 261,02	97,40%
1.1.5	pozostałe dochody bieżące, w tym:	7 088 844,17	7 732 223,28	109,08%

¹ Szczegółowe informacje na temat finansów gminy znajdują się w sprawozdaniu z wykonania budżetu Gminy Bledzew za rok 2022, które są dostępne pod adresem: <http://www.bip.bledzew.pl>

Raport o stanie Gminy Bledzew za rok 2022

1.1.5.1	z podatku od nieruchomości	3 619 188,00	4 221 106,03	116,63%
1.2	Dochody majątkowe, w tym:	2 148 473,66	1 091 054,02	50,78%
1.2.1	ze sprzedaży majątku	179 346,00	179 851,37	100,28%
1.2.2	z tytułu dotacji oraz środków przeznaczonych na inwestycje	1 945 880,66	887 955,65	45,63%
2	Wydatki ogółem	33 009 787,06	28 163 672,42	85,32%
2.1	Wydatki bieżące	23 825 242,03	21 901 370,45	91,93%
2.1.1	na wynagrodzenia i składki od nich naliczane	7 610 646,63	7 226 047,97	94,95%
2.2	Wydatki majątkowe, w tym:	9 184 545,03	6 262 301,97	68,18%
2.2.1	Inwestycje i zakupy inwestycyjne, o których mowa w art. 236 ust. 4 pkt 1 ustawy, w tym:	6 184 545,03	3 262 301,97	52,75%
2.2.1.1	wydatki o charakterze dotacyjnym na inwestycje i zakupy inwestycyjne	235 000,00	94 401,18	40,17%
3	Wynik budżetu	-6 943 086,84	127 583,47	X
4	Przychody budżetu	6 943 086,84	7 219 150,71	144,65%
4.1	Nadwyżka budżetowa z lat ubiegłych, w tym:	2 640 905,00	2 822 189,60	144,65%
4.1.1	Niewykorzystane środki pieniężne, o których mowa w art. 217 ust.2 pkt 8 ustawy o finansach publicznych	4 302 181,84	4 396 961,11	100,00%
5	Rozchody budżetu	0,00	0,00	0,00%
6	Kwota długu	0,00	0,00	0,00%

DOCHODY GMINY

Dochody ogółem wykonane w 2022 r.

28 291 255,89 zł

- 14,15%

do roku 2021

Liczba mieszkańców na koniec 2022 r.

4 116²

- 0,1%

do roku 2021

Dochody ogółem na mieszkańca w 2022 r.

6 873,48 zł

- 13,31%

do roku 2021

² osoby zameldowane na pobyt stały na terenie Gminy Bledzew z Rejestru Mieszkańców (program ELUD RADIX) stan na dzień 31 grudnia:

2020 rok – 4 232 osób;

2021 rok – 4 156 osób;

2022 rok – 4 116 osób

Dochody ogółem na mieszkańca	w tym:			Dotacje celowe i środki pozyskane z innych źródeł ³ na mieszkańca
	Dochody bieżące na mieszkańca	z tego:		
		Dochody własne ⁴ , w tym dochody podatkowe ⁵ na mieszkańca	Dochody majątkowe na mieszkańca	
6 873,48 zł	6 608,40 zł	3 068,58 zł, w tym: 1 403,58 zł	265,08 zł	2 276,30 zł
Suma wszystkich dochodów	Wartość wskazuje na poziom wpływów bieżących do budżetu.	Wartość wskazuje na poziom samodzielności finansowej jednostki i poziom elastyczności budżetu	Wartość wskazuje na skuteczność działań w zakresie pozyskiwania dodatkowych środków na inwestycje.	Wartość wskazuje na aktywność jednostki w zakresie pozyskiwania środków zewnętrznych.

Najważniejszym źródłem dochodów Gminy Bledzew w 2022 r. były **wpływy z dochodów własnych**, stanowiące 45,36% wszystkich dochodów gminy. Najważniejszym źródłem dochodów własnych Gminy Bledzew w 2022 r. były **wpływy z podatku od nieruchomości**.

Wykonano je w kwocie 4.221.106,03zł, co oznacza, że generowały 14,92% wpływów do budżetu. Istotnym czynnikiem wpływającym na wzrost dochodów własnych był w 2022 r. **wpływ dodatkowych dochodów z tytułu udziału we wpływach z podatku PIT**. Gminie Bledzew przyznano jednorazowo kwotę 2.888.418,57zł dodatkowych dochodów. Wykonano je w kwocie 4.888.556,57zł, co oznacza, że generowały 17,28% wpływów do budżetu. **Dotacje celowe i środki** pozyskane na realizację zadań stanowiły 36,26% wpływów do budżetu oraz **subwencja ogólna** stanowiła 18,38% wszystkich dochodów.

Należy zwrócić uwagę na wysoki poziom usztywnienia strony dochodowej budżetu Gminy. Subwencja ogólna i dotacje celowe są środkami pochodzącymi z budżetu państwa, na których wysokość samorząd nie ma wpływu. Wysokość udziału gminy w podatku dochodowym od osób fizycznych i prawnych ustawa z dnia 13 listopada 2003 r. o dochodach jednostek samorządu terytorialnego jednoznacznie zalicza do dochodów własnych gminy, to z racji konstrukcji zbliżone są bardziej do subwencji ogólnej, chociażby ze względu na to, że wpływy odbywają się z centralnego rachunku bieżącego państwa.

³ 2022r. - 9.369.261,02 zł;

⁴ 2022r. - 12.630.283,85 zł;

⁵ 2022r. - 5.777.135,68 zł.

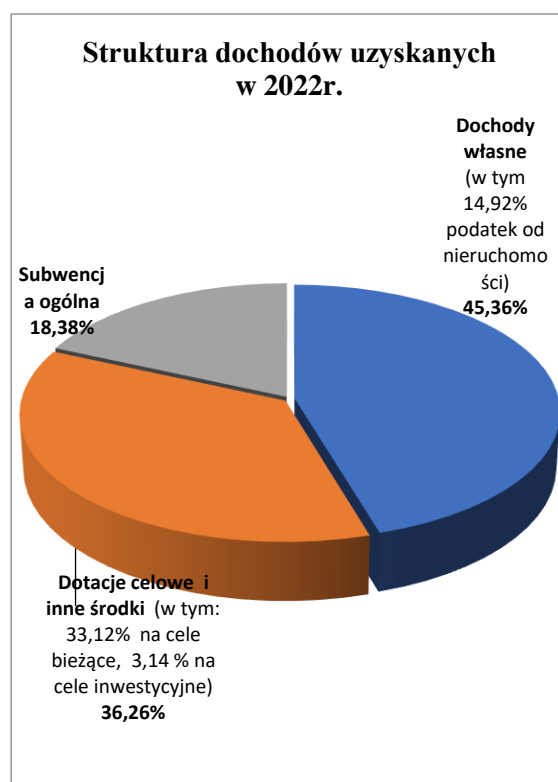
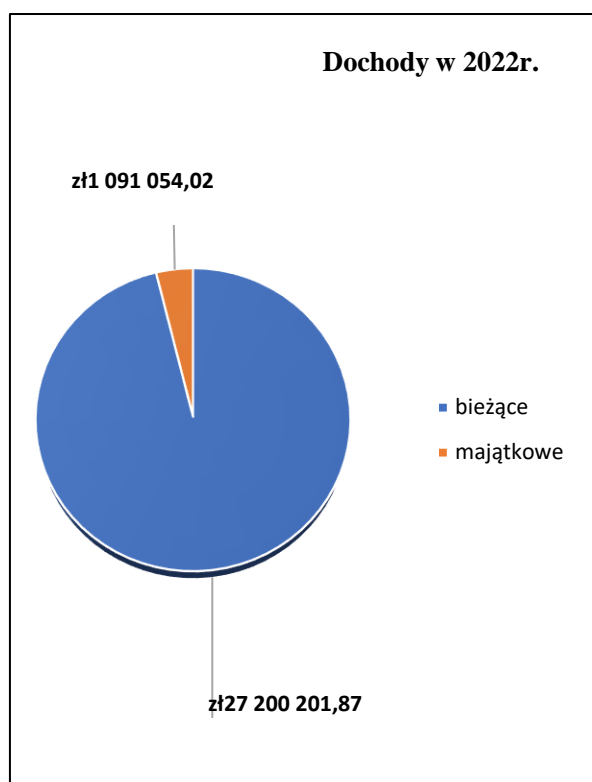

WYDATKI GMINY

Wydatki ogółem wykonane w 2022 r.

28 163 672,42 zł

-10,58%

do roku 2021

Wydatki ogółem na mieszkańca w 2022 r.

6 842,49 zł

- 9,71%

do roku 2021

Wydatki ogółem na mieszkańca, w tym:		Środki własne na inwestycje	Wydatki zrealizowane z dofinansowaniem środków zewnętrznych
Wydatki bieżące	Wydatki majątkowe		
5 321,03 zł	1 521,45 zł	571,21 zł	950,24 zł
Wartość wskazującą na poziom środków jaki przeznaczano na realizację zadań bieżących jednostki	Wartość wskazującą na poziom nakładów na realizację inwestycji oraz przyjęte priorytety w zakresie realizacji zadań własnych	Wartość nadwyżki operacyjnej. Wskazuje na zdolność do realizacji inwestycji bez pozyskiwania finansowania	Wartość wydatków zrealizowanych z udziałem środków zewnętrznych. Świadczy o aktywności jednostki w zakresie pozyskiwania

Raport o stanie Gminy Bledzew za rok 2022

		zewnętrznego	zewnętrznych źródeł finansowania
--	--	--------------	----------------------------------

W 2022 r. Gmina Bledzew najwięcej środków przeznaczala na realizację zadań z zakresu pomocy społecznej i wsparcia rodziny. Wykonanie wydatków w kwocie 9.532.518,47 zł stanowiło 33,85% zrealizowanego budżetu. Wydatki z tego obszaru wiązały się w głównej mierze z realizacją rządowego programu "Rodzina 500+" oraz wypłatą zasiłków i świadczeń rodzinnych. Na realizację zadań z zakresu oświaty i wychowania oraz edukacyjnej opieki wychowawczej wydano łącznie 6.435.945,82 zł, co stanowiło 22,85% budżetu gminy. Obecność wydatków oświatowych na tak wysokim miejscu w strukturze wydatków wpisuje się w standardowy obraz tej części budżetu w większości gmin w Polsce. Podobna tendencja miała miejsce również w poprzednich latach. Znaczący udział w strukturze wydatków gminy odegrały środki przeznaczane na gospodarkę mieszkaniową (3.113.111,82 zł), co wiązało się m.in. z nabyciem 60.000 udziałów o wartości nominalnej po 50,00 zł za każdy udział w spółce KZM za łączną kwotę 3.000.000,00 zł.

Utrzymanie administracji w 2022 r. kosztowało 2.477.291,23 zł, co stanowiło 8,80% wydatków gminy.

Kierunki wydatków Gminy Bledzew w 2022 r.

Tabela 2: Realizacja planu wydatków ogółem w 2022 roku w Gminie Bledzew według działów klasyfikacji budżetowej.

Dział	Wyszczególnienie	Plan na 1.01.2022 r. (w zł)	Plan na 31.12.2022 r. (w zł)	Wykonanie (w zł)	Realizacja planu po zmianach (w %)	Udział (w %)
801	Oświata i wychowanie	6 354 921,30	6 994 371,94	6 419 246,03	91,78%	22,79%
855	Rodzina	4 508 560,87	4 539 979,81	4 351 375,98	95,85%	15,45%
700	Gospodarka mieszkaniowa	106 494,00	3 130 723,00	3 113 111,82	99,44%	11,05%
853	Pozostałe zadania w zakresie polityki społecznej	0,00	3 427 565,94	2 980 656,63	86,96%	10,58%
750	Administracja publiczna	1 978 804,00	2 557 288,82	2 477 291,23	96,87%	8,80%
900	Gospodarka komunalna i ochrona środowiska	1 883 249,07	2 475 535,91	2 171 613,11	87,72%	7,71%
852	Pomoc społeczna	1 768 593,00	2 151 217,47	2 068 030,67	96,13%	7,34%
926	Kultura fizyczna	2 093 108,00	2 127 225,20	1 990 659,92	93,58%	7,07%
600	Transport i łączność	2 809 619,78	2 362 128,63	777 100,68	32,90%	2,76%
010	Rolnictwo i łowiectwo	16 158,00	1 835 392,42	730 532,73	39,80%	2,59%
921	Kultura i ochrona dziedzictwa narodowego	646 950,10	684 497,59	599 527,74	87,59%	2,13%
754	Bezpieczeństwo publiczne i ochrona przeciwpożarowa	251 884,88	400 812,20	343 130,23	85,61%	1,22%
851	Ochrona zdrowia	54 500,00	90 599,18	82 140,61	90,66%	0,29%
630	Turystyka	17 100,00	19 600,00	18 686,74	95,34%	0,07%
854	Edukacyjna opieka wychowawcza	12 800,00	42 734,00	16 699,79	39,08%	0,06%
758	Różne rozliczenia	239 460,00	111 838,95	9 887,00	8,84%	0,04%
710	Działalność usługowa	23 000,00	47 000,00	6 203,21	13,20%	0,02%

Raport o stanie Gminy Bledzew za rok 2022

Dział	Wyszczególnienie	Plan na 1.01.2022 r. (w zł)	Plan na 31.12.2022 r. (w zł)	Wykonanie (w zł)	Realizacja planu po zmianach (w %)	Udział (w %)
751	Urzędy naczelnych organów władzy państwowej, kontroli i ochrony prawa oraz sądownictwa	939,00	7 796,00	4 344,26	55,72%	0,02%
020	Leśnictwo	3 480,00	3 480,00	3 434,04	98,68%	0,01%
752	Obrona narodowa	1 200,00	0,00	0,00	-	0,00%
	RAZEM WYDATKI OGÓŁEM	22 770 822,00	33 009 787,06	28 163 672,42	85,32%	100,00%

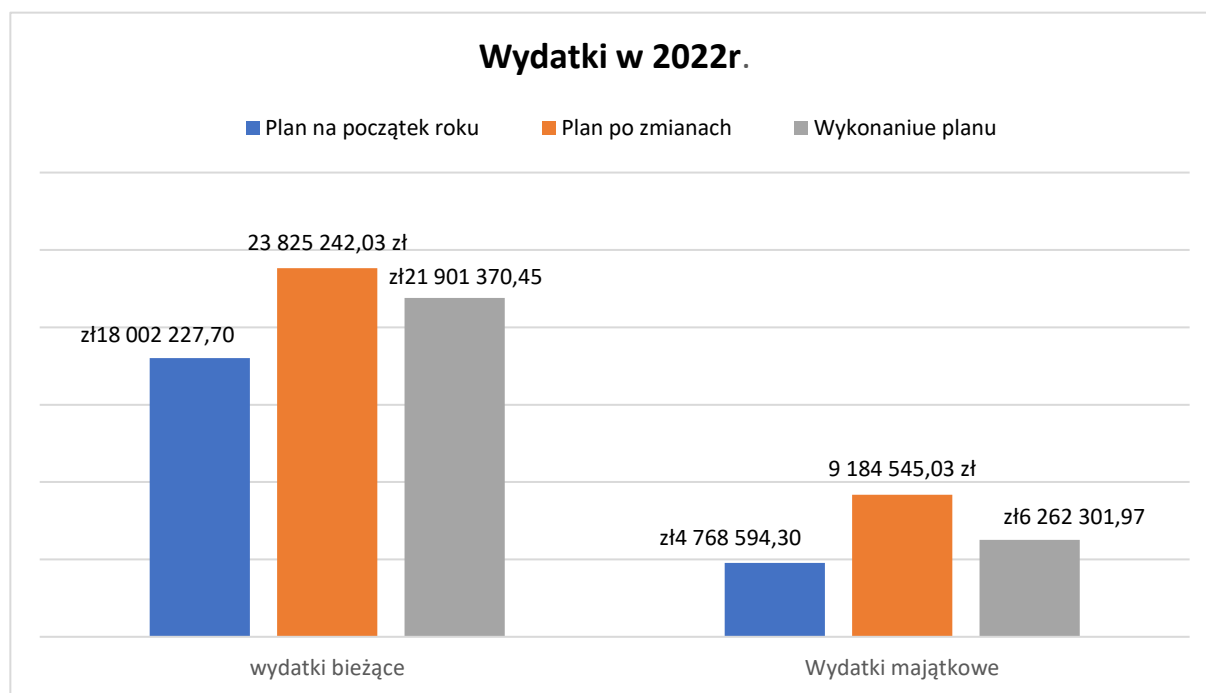

WYNIK BUDŻETU

Wynik budżetu ogółem

Określa różnicę pomiędzy wysokością uzyskanych dochodów i zrealizowanych wydatków.

+127 583,47 zł

Oznacza to, że wynik budżetu na koniec roku ma charakter nadwyżkowy.

Wynik budżetu bieżącego

W 2022 r. zrealizowano dodatnią różnicę pomiędzy dochodami i wydatkami bieżącymi. W związku z powyższym, Gmina Bledzew zachowała relację określoną w art. 242 ust. 1 ustawy o finansach publicznych. Nadwyżka operacyjna wyniosła

5 298 831,42 zł

Wartość wskazuje na zdolność do realizacji inwestycji i spłaty zobowiązań bez pozyskiwania finansowania zewnętrznego.

ZADŁUŻENIE

Na koniec 2022 roku Gmina Bledzew nie posiadała długu z tytułu zaciągniętych zobowiązań. Zadłużenie wynosiło

0 zł

Dotacje celowe i środki pozyskane w 2022 r. :

- ✓ dotacje celowe na realizację zadań z zakresu administracji rządowej
- ✓ dotacje celowe na zadania własne
- ✓ dotacja z ministerstwa edukacji i nauki na przedsięwzięcie pod nazwą „Poznaj Polskę” wycieczki szkolne,
- ✓ dotacja na dofinansowanie remontów remiz
- ✓ dotacje w ramach programów :
 - wsparcie dzieci z rodzin popegeerowskich w rozwoju cyfrowym ,
 - „cyfrowa gmina”
 - ‘wsparcie dla rodziców – utworzenie pierwszego żłobka w gminie Bledzew „ (kontynuacja z poprzedniego roku)
 - na usuwanie azbestu z terenu gminy
 - zwrot części podatku akcyzowego zawartego w cenie oleju napędowego wykorzystywanego przez producentów rolnych,

Z Rządowego Funduszu Polski Ład – Fundusz Inwestycji Strategicznych –

- ✓ budowa drogi gminnej nr 000247F w Popowie: (inwestycja zakończona)
- ✓ budowa budynku socjalno-biurowego dla ZGK w Bledzewie wraz z niezbędną infrastrukturą techniczną(planowane zakończenie 2023)
- ✓ budowa sali wiejskiej wraz z remizą OSP w Popowie: Promesa - dofinansowanie 3.430,000zł,
- ✓ przebudowa budynków Szkoły Podstawowej w Bledzewie: Promesa - dofinansowanie 5.100.000,00,
- ✓ budowa drogi gminnej w Nowej Wsi wraz z przebudową skrzyżowania z drogą powiatową: Promesa - dofinansowanie 3.325.000,00,

PODATKI

W 2022 roku wystawiono 1 783 decyzje podatkowe dla osób fizycznych na kwotę 1 494 629,00 zł.

Złożono 107 deklaracji podatkowych przez osoby prawne na kwotę 3 982 427 zł, w tym:

- 61 deklaracji na podatek od nieruchomości – 3 468 251,00 zł,
- 29 deklaracji na podatek rolny – 17 069,00 zł,
- 15 deklaracji na podatek leśny – 489 587,00 zł,
- 2 deklaracje na podatek od środków transportowych — 7 520,00 zł.

Łącznie w 2022 roku z tytułu podatku od nieruchomości, rolnego, leśnego i od środków transportowych wymierzono lub określono podatek na kwotę 5 477 056,00 zł.

Zaległości z tytułu podatków na dzień 31.12.2022 r. wyniosły 109.576,24 zł, w tym:

- ✓ od osób fizycznych -104.807,24 zł w tym z tytułu :
 - podatku od nieruchomości – 71.012,40zł
 - podatek rolny – 27.942,37 zł
 - podatek leśny – 252,00 zł
 - podatek od środków transportowych – 5.600,47 zł
- ✓ od osób prawnych - 4.769,00 zł w tym z tytułu :
 - podatku od nieruchomości – 4.769,00 zł
 - podatek rolny –0,00 zł

Raport o stanie Gminy Bledzew za rok 2022

- podatek leśny – 0,00 zł
- podatek od środków transportowych – 0,00 zł

W 2022 roku wystawiono 384 upomnienia za zaległości podatkowe na łączną kwotę 366.307,25 zł oraz 51 tytułów wykonawczych.

FUNDUSZ SOŁECKI

Fundusz sołecki to środki finansowe wyodrębnione w budżecie gminy, które są zagwarantowane dla sołectw na wykonanie przedsięwzięć służących poprawie warunków ich życia. To zebranie wiejskie, czyli mieszkańcy danego sołectwa podejmują decyzję, na co mają zostać wykorzystane ww. środki finansowe. Dlatego też, to samym mieszkańcom zależy na tym, aby środki były wydawane w sposób prawidłowy i efektywny. 12 Sołectw naszej Gminy korzysta z tego prawa i każdego roku realizuje przedsięwzięcia, których oczekują sami mieszkańcy.

Dział	Rozdział	Nawa przedsięwzięcia	Plan	Wykonanie	% wykonania
Sołectwo Bledzew			51 647,90	51 122,98	98,9
900	90095	1.Modernizacja i doposażenie placu zabaw	23 000,00	23 000,00	100,0
921	92105	2.Aktywizacja życia mieszkańców	3 500,00	3 372,34	96,4
926	92695		3 000,00	2 840,00	94,7
900	90004	3. Poprawa wizerunku i estetyki wsi	2 000,00	1 953,24	97,7
600	60016		2 000,00	2 000,00	100,0
900	90095		5 000,00	4 981,50	99,6
921	92109	4. Doposażenie sali wiejskiej	2 000,00	1 828,00	91,4
801	80101	5 .Doposażenie jednostek oświatowych - Gminne Przedszkole w Bledzewie, Szkoła Podstawowa w Bledzewie	647,90	647,90	100,0
801	80104		500,00	500,00	100,0
754	75412	6.Doposażenie jednostki OSP	10 000,00	10 000,00	100,0
Sołectwo Chycina			17 147,10	17 142,56	99,9
921	92105	1. Aktywizacja życia mieszkańców	6 367,10	6 366,61	99,9
801	80104	2. Doposażenie jednostek oświatowych - Szkoła Podstawowa w Bledzewie i Gminne Przedszkole w Bledzewie	400,00	400,00	100,0
801	80101		500,00	500,00	100,0
900	90095	3.Poprawa infrastruktury sołectwa – doposażenie placu zabaw	5 600,00	5 600,00	100,0
750	75023	4.Poprawa estetyki wsi	1 080,00	1 075,95	99,6
900	90004		2 000,00	2 000,00	100,0

Raport o stanie Gminy Bledzew za rok 2022

630	63095		1 200,00	1 200,00	100,0
Sołectwo Dębowiec			12 550,44	12 424,74	99,0
900	90095	1.Doposażenie placu zabaw	10.000,00	10 000,00	100,0
921	92105	2. Aktywizacja życia mieszkańców	2 550,44	2 424,74	95,1
Sołectwo Goruńsko			24 790,99	24 656,57	99,5
900	90004	1.Poprawa estetyki wsi	294,50	294,50	100,0
921	92105	2.Aktywizacja życia mieszkańców- spotkanie integracyjne	5 290,89	5 290,89	100,0
801	80101	3. Doposażenie jednostek oświatowych - Szkoła Podstawowa w Bledzewie i Gminne Przedszkole w Bledzewie	250,00	250,00	100,0
801	80104		250,00	250,00	100,0
921	92109	4. Doposażenie sali wiejskiej (w tym zakup nowego pieca)	8 990,00	8 990,00	100,0
900	90095	5. Poprawa infrastruktury rekreacyjnej – zakup i montaż urządzeń na plac zabaw	6 000,00	6 000,00	100,0
921	92109	6. Zakup materiałów do wykonania zadaszania przy Sali wiejskiej	3 715,60	3 581,18	96,4
Sołectwo Kleszczewo			26 598,67	23 914,57	89,9
801	80101	1 Doposażenie jednostek oświatowych - Szkoła Podstawowa w Templewie	1 000,00	999,00	99,9
921	92105	2.Aktywizacja życia mieszkańców (w tym zakup sprzętu i akcesoriów do organizacji spotkań)	18 598,67	16 824,21	90,5
900	90004	3. Poprawa estetyki wsi	1 910,00	1 906,50	99,8
900	90095		4 090,00	3 185,13	77,9
921	92109	4. Poprawa infrastruktury kulturalnej wsi (doposażenie Sali wiejskiej)	1 000,00	999,73	99,9
Sołectwo Nowa Wieś			33 003,01	29 809,21	90,3
900	90004	1.Poprawa estetyki wsi	500,00	320,00	64,0
921	92105	2.Aktywizacja życia mieszkańców - spotkanie integracyjne	3 500,00	3 497,24	99,9
754	75412	3 .Doposażenie jednostki OSP	1 000,00	1 000,00	100,0
900	90095	4. Zakup i montaż urządzeń zabawowych (małej architektury)	24 003,01	20 991,99	87,5
921	92109	5. Doposażenie sali wiejskiej (zakup sprzętu grającego)	4 000,00	3 999,98	99,9
Sołectwo Osiecko			31 711,81	30 597,72	96,5

Raport o stanie Gminy Bledzew za rok 2022

921	92105	1.Aktywizacja życia mieszkańców- spotkanie integracyjne	11 711,81	10 996,92	93,9
900	90004	2. Poprawa estetyki wsi	2 400,00	2 400,00	100,0
921	92109	3.Doposażenie sali wiejskiej	9 500,00	9 471,28	99,7
900	90095	4. Budowa altany (zakup materiałów)	8 100,00	7 729,52	95,4
Sołectwo Popowo			26 650,32	25 506,75	95,7
900	90004	1.Poprawa estetyka wsi w tym : remont chodnika przy drodze gminnej dz. 86/3 , oraz utwardzenie ternu placu w obrębie wiaty	3 350,32	2 416,66	72,1
900	90095		9 600,00	9 599,99	99,9
600	60016		7 200,00	7 200,00	100,0
750	75023		1 000,00	1 000,00	100,0
900	90095	2.Poprawa infrastruktury rekreacyjnej i kulturalnej wsi	500,00	432,00	86,4
921	92105	3.Aktywizacja życia mieszkańców - organizacja spotkań dla mieszkańców	5 000,00	4 858,10	97,2
Sołectwo Sokola Dąbrowa			20 865,75	18 325,47	87,8
921	92105	1.Aktywizacja życia mieszkańców - spotkanie integracyjne	7 000,00	6 967,72	99,5
754	75412	2.Doposażenie jednostki OSP Templewo	2 868,00	2 860,00	99,7
754	75412	3 Doposażenie jednostki OSP Sokola Dąbrowa	2 500,00	0,00	0,00
900	90095	4.Poprawa infrastruktury rekreacyjnej i sportowej wsi - przeniesienie placu zabawa i doposażenie	8 497,75	8 497,75	100,0
Sołectwo Stary Dworek			22 053,65	21 890,27	99,3
921	92105	1.Aktywizacja życia mieszkańców - organizacja spotkań dla mieszkańców	8 053,65	7 930,51	98,5
900	90004	2. Poprawa estetyki wsi	3 101,00	3 060,76	98,7
900	90095		10 899,00	10 899,00	100,0
Sołectwo Templewo			32 279,94	31 605,93	97,9
921	92109	1.Poprawa infrastruktury kulturalnej wsi (doposażenie sali wiejskiej, malowanie sali wewnątrz)	30 000,00	29 325,99	97,8
921	92105	2. Aktywizacja życia mieszkańców	1 679,94	1 679,94	100,0
801	80101	3.Doposażenie jednostek oświatowych - Szkoła Podstawowa w Templewie	500,00	500,00	100,0
754	75412	4. Doposażenie jednostki OSP Templewo	100,00	100,00	100,00
Sołectwo Zemsko			29 955,78	27 645,79	92,3

Raport o stanie Gminy Bledzew za rok 2022

900	90004		4 900,00	3 302,11	67,4
900	90095	1.Poprawa estetyki wsi	1 000,00	1 000,00	100,0
754	75412		9 000,00	9 000,00	100,0
921	92105	2.Organizacja spotkań o charakterze kulturalnym	6 000,00	5 988,16	99,8
801	80104	3.Doposażenie jednostek oświatowych - Przedszkole Gminne Bledzew i Szkoła Podstawowa w Bledzewie	1 000,00	818,34	81,8
801	80101		1 000,00	481,40	48,1
921	92109	4.Doposażenie sali wiejskiej	1 000,00	1 000,00	100,0
600	60016	5.Naprawa powierzchni dróg gminnych - zakup tłucznia	6 055,78	6 055,78	100,0
RAZEM			329 255,36	314 642,56	95,6

8. Inwestycje i zadania zrealizowane i kontynuowane

W 2022 r. zrealizowano następujące zadania:

Nazwa zadania	Opis zadania	Wartość zadania
<i>Przebudowa płyty stadionu sportowego w Bledzewie wraz z infrastrukturą towarzyszącą</i>	Zadanie obejmowało budowę boiska oraz budynku szatni z niezbędną infrastrukturą techniczną	Funduszu Inwestycji Lokalnych. Wartość całkowita 4.322.533,50zł, dofinansowanie 2.300.000,00zł
		
<i>Budowa drogi gminnej z przebudową skrzyżowania z drogą powiatową nr 1259F</i>	Zadanie obejmowało budowę drogi dojazdowej do stadionu wraz z przebudową skrzyżowania z drogą powiatową.	Zadanie zrealizowane przy udziale środków pochodzących Rządowego Funduszu Inwestycji Lokalnych. Wartość całkowita 162.360,00zł, dofinansowanie 100.000,00zł

		
<p><i>Budowa drogi gminnej nr 000247F w Popowie</i></p>	<p>Zadanie obejmowało budowę drogi z oświetleniem i odwodnieniem powierzchniowym wraz z parkingiem i Chodnikiem</p>	<p>Zadanie zrealizowane przy udziale środków pochodzących z Rządowego Programu Polski Ład. Wartość całkowita 1.151.755,00zł, dofinansowanie 1.037.628,00zł</p>
		
<p><i>Przebudowa i rozbudowa o klatkę schodową budynku użyteczności publicznej dawnego budynku szkoły podstawowej wraz ze zmianą sposobu użytkowania na żłobek w m. Nowa Wieś;</i></p>	<p>Zadanie obejmowało przebudowę budynku w Nowej Wsi. Szczegółowy zakres zadania obejmował wykonanie prac budowlanych, adaptacyjnych oraz doposażenie obiektu. Po zakończeniu prac utworzono 10 miejsc opieki nad dziećmi do lat 3</p>	<p>Zadanie zrealizowane przy udziale środków pochodzących z Programu MALUCH+ oraz EFS w ramach RPO Lubuskie 2020 w ramach osi priorytetowej 6. Regionalny rynek pracy, działanie 6.4 Powrót na rynek pracy osób sprawujących opiekę nad dziećmi w wieku do lat 3 Wartość całkowita 804.671,85zł, dofinansowanie 401.717,14zł</p>

Raport o stanie Gminy Bledzew za rok 2022

		
<p><i>Termomodernizacja budynku użyteczności publicznej dawnego budynku szkoły podstawowej wraz ze zmianą sposobu użytkowania na przedszkole w m. Nowa Wieś</i></p>	<p>Zadanie obejmowało przebudowę budynku po byłej szkole podstawowej wraz z jego termomodernizacją i zmianą sposobu ogrzewania na przedszkole gminne w Nowej Wsi</p>	<p>Zadanie zrealizowane przy udziale środków pochodzących Rządowego Funduszu Inwestycji Lokalnych. Wartość całkowita 3.037.242,33zł, dofinansowanie 2.400.000,00zł</p>
		
<p><i>Przebudowa drogi gminnej nr 000259F w m. Osiecko</i></p>	<p>W ramach zadania e przebudowano drogę o dł. 1,3km, wybudowano chodniki o dł 1km, zatokę dla autobusów, parking na 10 stanowisk oraz wyniesione skrzyżowania z oznakowaniem pionowym.</p>	<p>Zadanie zrealizowane przy udziale środków pochodzących Rządowego Funduszu Dróg Samorządowych. Wartość całkowita 4.152.691,24zł, dofinansowanie 2.013.574,00zł</p>

		
<p><i>Ogrodzenie zbiornika ppoż. w Zemsku</i></p>	<p>Wykonano ogrodzenie zbiornika ppoż. w Zemsku dla zapewnienia bezpieczeństwa osób korzystających z drogi publicznej</p>	<p>Zadanie zrealizowano ze środków pochodzących z Funduszu sołectkiego oraz COVID – kwota zadania 15.597,22zł</p>
		

W roku 2022 r. rozpoczęto budowę budynku socjalno-biurowego dla ZGK w Bledzewie. Zadanie zostanie zrealizowane w trzecim kwartale 2023 r.

9.Mienie komunalne

Gmina Bledzew na dzień 31 grudnia 2022 roku była właścicielem 359,5555 ha gruntów sklasyfikowanych jako :

- grunty rolne - 63,0481 ha
- łąki trwałe - 1,4490 ha
- rowy - 13,74 ha,
- pastwiska trwałe - 0,3891ha,
- lasy - 0,8806 ha,

Raport o stanie Gminy Bledzew za rok 2022

- grunty zadrzewione i zakrzaczone - 4,2036 ha,
- tereny mieszkaniowe - 2,7569 ha,
- tereny przemysłowe - 1,6280 ha,
- inne tereny zabudowane - 7,4675 ha
- zurbanizowane tereny niezabudowane - 3,82 ha,
- tereny rekreacyjno – wypoczynkowe - 16,1002 ha,
- użytki kopalne - 3,6258 ha,
- drogi – 226,5004 ha
- nieużytki – 0,9417 ha,
- grunty pod wodami powierzchniowymi stojącymi - 3,68 ha,
- grunty niesklasyfikowane - 9,3246 ha.

Wartość posiadanego majątku według stanu na 31.12.2022r.

Lp.	Majątek Gminy Bledzew	Wartość brutto
1.	Wartości niematerialne i prawne	155 164,11
2.	Grunty	2 058 014,73
3.	Budynki i lokale	16 658 883,68
4.	Obiekty inżynierii lądowej i wodnej	58 407 662,08
5.	Kotły i maszyny energetyczne	516 970,20
6.	Maszyny, urządzenia i aparaty ogólnego zastosowania	100 188,27
7.	Maszyny, urządzenia i aparaty specjalistyczne	314 606,73
8.	Urządzenia techniczne	1 365 269,39
9.	Środki transportu	2 901 337,67
10.	Inne środki trwałe	338 180,00
11.	Środki trwałe w budowie	1 059 947,87
12.	Dobra kultury	165 928,73
	Razem	84 042 153,46

Wartość gruntów oddanych w trwały zarząd – 57.788,09 zł w tym :

1. Zakład Gospodarki Komunalnej w Bledzewie - 52.048,64 zł
2. Szkoła Podstawowa w Bledzewie – 3.168,00 zł
3. Szkoła Podstawowa w Templewie – 1.700,00 zł

4. Przedszkole Gminne w Bledzewie wraz z oddziałem w Osiecku od 1 września 2022r. w Nowej Wsi – 851,65 zł

5. Gminny Ośrodek Pomocy Społecznej w Bledzewie - 19,80 zł.

Wartość budynków oddanych w trwały zarząd wg stanu na dzień 31 grudnia 2022 r. prezentuje poniższa tabela:

Lp.	Nazwa jednostki	Wartość inwentarzowa
1.	Szkoła Podstawowa w Templewie	321.571,65
2.	Szkoła Podstawowa w Bledzewie	4.887.975,07
3.	Przedszkole Gminne (obiekty Bledzew i Osiecko)	26.962,93
	Razem:	5.236.509,65

Obrót nieruchomości Gminy Bledzew w 2022 r.

W roku sprawozdawczym dokonano sprzedaży pięciu działek o ogólnej powierzchni 0,5768 ha oraz jeden udział w działce na ogólną wartość 213.480,00 zł. oraz nabyto dwie działki o łącznej powierzchni 0,0555 ha o wartości 22.308,00 zł pod drogę publiczną w m. Nowa Wieś.

10.Planowanie przestrzenne.

Powierzchnia Gminy Bledzew wynosi 24 748 ha, z tego powierzchnie objęte miejscowymi planami zagospodarowania przestrzennego na koniec roku 2022 r. wynosiły 394 ha, co stanowi 1,59 % powierzchni całej gminy.

W roku 2022 obowiązywała uchwała Nr I/127/20 Rady Gminy Bledzew z dnia 27 marca 2020r. w sprawie Studium uwarunkowań i kierunków zagospodarowania przestrzennego Gminy Bledzew.

W 2022r. prowadzone były prace planistyczne w zakresie poniższych uchwał:

- ✓ Nr XXXVI/305/22 Rady Gminy Bledzew z dnia 30 maja 2022 r. w sprawie przystąpienia do sporządzenia zmiany Studium uwarunkowań i kierunków zagospodarowania przestrzennego Gminy Bledzew;
- ✓ Nr XXXVII/313/22 Rady Gminy Bledzew z dnia 30 czerwca 2022 r. w sprawie przystąpienia do sporządzenia zmiany Studium uwarunkowań i kierunków zagospodarowania przestrzennego Gminy Bledzew;

Raport o stanie Gminy Bledzew za rok 2022

- ✓ Nr XXXVII/314/22 Rady Gminy Bledzew z dnia 30 czerwca 2022 r. w sprawie przystąpienia do sporządzenia miejscowego planu zagospodarowania przestrzennego dla obszaru położonego w południowo-zachodniej części miejscowości Chycina;
- ✓ Nr XXXIX/334/22 Rady Gminy Bledzew z dnia 30 września 2022 r. w sprawie przystąpienia do sporządzenia zmiany Studium uwarunkowań i kierunków zagospodarowania przestrzennego Gminy Bledzew;
- ✓ Nr XXXIX/335/22 Rady Gminy Bledzew z dnia 30 września 2022 r. w sprawie przystąpienia do sporządzenia miejscowego planu zagospodarowania przestrzennego dla obszaru położonego w południowej części miejscowości Chycina;
- ✓ Nr XXXIX/336/22 Rady Gminy Bledzew z dnia 30 września 2022 r. w sprawie przystąpienia do sporządzenia miejscowego planu zagospodarowania przestrzennego przy drodze powiatowej 1341F w obrębie Chycina;
- ✓ Nr XXXIX/337/22 Rady Gminy Bledzew z dnia 30 września 2022 r. w sprawie przystąpienia do sporządzenia miejscowego planu zagospodarowania przestrzennego Gminy Bledzew w zakresie lokalizacji elektrowni wiatrowych.

W roku sprawozdawczym Rada Gminy przyjęła uchwały:

- ✓ Nr XXXIV/288/22 Rady Gminy Bledzew z dnia 29 marca 2022 r. w sprawie miejscowego planu zagospodarowania przestrzennego dla obszaru w rejonie Jeziora Długie w obrębie ewidencyjnym Chycina,
- ✓ Nr XXXIV/289/22 Rady Gminy Bledzew z dnia 29 marca 2022 r. w sprawie miejscowego planu zagospodarowania przestrzennego dla obszaru pomiędzy m. Popowo, a drogą ekspresową nr S-3.

Powierzchnia geodezyjna gminy wg ewidencji gruntów — w hektarach na dzień 31 grudnia 2022 r.

Ogółem	Powierzchnia gminy 24 748 ha	% powierzchni
Grunty rolne	9206 ha	36,56
Grunty zabudowane i zurbanizowane	95 ha	1,03
Grunty leśne	14198 ha	57,37
Tereny komunikacyjne	642 ha	2,59

Grunty pod wodami	423 ha	1,71
Pozostałe	184 ha	0,74

W 2022 roku Wójt Gminy Bledzew wydał 33 decyzje o warunkach zabudowy w tym 10 decyzji dotyczyło budowy farm fotowoltaicznych, jedna obiektu handlowego i 22 budynków mieszkalnych. W tym samym okresie wydana została 1 decyzja o lokalizacji inwestycji celu publicznego, która była związana z budową infrastruktury technicznej.

11. Pomoc społeczna

Gminny Ośrodek Pomocy Społecznej w Bledzewie jest jednostką organizacyjną powołaną do realizacji zadań z zakresu pomocy społecznej, mających na celu umożliwienie osobom i rodzinom przezwycięzenie trudnych sytuacji życiowych, których nie są one w stanie pokonać wykorzystując własne środki, możliwości i uprawnienia. Zadaniem pomocy społecznej jest także zapobieganie niekorzystnym sytuacjom życiowym oraz podejmowanie działań zmierzających do usamodzielnienia osób i rodzin i ich integracji ze środowiskiem.

W szczególności pomoc społeczna polega na:

- pracy socjalnej,
- analizie i ocenie zjawisk rodzących zapotrzebowanie na świadczenia z pomocy społecznej,
- przyznawaniu i wypłacaniu świadczeń,
- realizacji zadań wynikających z rozeznaczonych potrzeb społecznych,
- prowadzeniu i rozwoju niezbędnej infrastruktury socjalnej,
- rozwijaniu nowych form pomocy społecznej i samopomocy w ramach identyfikowanych potrzeb.

Podstawowym aktem prawnym, w oparciu o który Ośrodek realizuje swoje zadania jest ustawa z dnia 12 marca 2004r. o pomocy społecznej (tj. Dz. U. z 2021 r. poz. 2268 ze zm.), która określa zadania, rodzaje świadczeń, zasady i tryb ich udzielania oraz organizuje pomoc społeczną.

Ponadto w Ośrodku realizowane są zadania wynikające z innych aktów prawnych, a w szczególności: ustawy z dnia 28 listopada 2003r. o świadczeniach rodzinnych, ustawy z dnia 7 września 2007r. o pomocy osobom uprawnionym do alimentów, ustawy z dnia 4 kwietnia 2014r. o ustaleniu i wypłacie zasiłków dla opiekunów, ustawy z dnia 29 lipca 2005r. o przeciwdziałaniu przemocy w rodzinie, ustawy z dnia

9 czerwca 2011r. o wspieraniu rodziny i systemie pieczy zastępczej, ustawy z dnia 11 lutego 2016r. o pomocy państwa w wychowaniu dzieci, ustawy z dnia 4 listopada 2016r. o wsparciu kobiet w ciąży i rodzin „Za życiem”, ustawy z dnia 5 grudnia 2014r. o Karcie Dużej Rodziny, ustawy z dnia 21 czerwca 2001r. o dodatkach mieszkaniowych, ustawy z dnia 10 kwietnia 1997r. Prawo energetyczne, ustawy z dnia 19 sierpnia 1994r. o ochronie zdrowia psychicznego, ustawy z dnia 20 kwietnia 2004r. o promocji zatrudnienia i instytucjach rynku pracy, ustawy z dnia 27 sierpnia 1997r. o rehabilitacji zawodowej i społecznej oraz zatrudnianiu osób niepełnosprawnych, ustawy z dnia 27 kwietnia 2001r. Prawo ochrony środowiska;

Utworzenie i utrzymanie Ośrodka Pomocy Społecznej, w tym zapewnienie środków na wynagrodzenia pracowników jest zadaniem obowiązkowym gminy wynikającym z art. 17 ust. 18 ustawy o pomocy społecznej. W okresie sprawozdawczym w Gminnym Ośrodku Pomocy Społecznej w Bledzewie zatrudnionych było 11 pracowników, z tego 9 na pełen etat, 1 na 1/2 etatu i 1 na 3/8 etatu.

Do zadań wynikających z ustawy o pomocy społecznej, w tut. ośrodku zatrudnionych było 4 pracowników socjalnych, z tego 3 pracowników z przypisanym rejonem opiekuńczym i 1 pracownik przeprowadzający wywiady środowiskowe w celach innych niż pomoc społeczna na terenie gminy. Zgodnie z art. 110 ust. 11 wspomnianej ustawy Ośrodek Pomocy Społecznej zatrudnia pracowników socjalnych proporcjonalnie do liczby ludności gminy w stosunku jeden pracownik na 2 tys. mieszkańców lub proporcjonalnie do liczby rodzin i osób samotnie gospodarujących, objętych pracą socjalną w stosunku jeden pracownik socjalny zatrudniony w pełnym wymiarze czasu pracy na nie więcej niż 50 rodzin i osób samotnie gospodarujących.

W 2022r. Ośrodek Pomocy Społecznej w Bledzewie zgodnie z ustawą o pomocy społecznej realizował zadania własne, należące do kompetencji samorządu gminnego oraz zadania zlecone gminie, należące do kompetencji państwa.

Gminny Ośrodek Pomocy Społecznej w roku 2022 wydatkował łączną kwotę na realizację zadań zleconych i własnych kwotę **8.657.441,76 zł**, z tego:

- ze środków budżetu gminy: 1.578.207,57 zł;
- ze środków budżetu państwa: 4.647.273,07 zł, z tego na realizację zadań własnych 410.475,33 zł, na realizację zadań zleconych 4.236.797,74 zł;

- ze środków z Funduszu Pomocy: 197.805,57 zł;
- ze środków z Funduszu COVID: 2.231.155,55 zł.
- ze środków Funduszu Pracy 3.000,00 zł.

OCHRONA ZDROWIA - na plan 90.599,18 zł wydatkowano środki w wys. **82.140,61 zł** tj. 90,66 %, w tym na wydatki związane ze zwalczaniem narkomanii – 5.500,00 zł, a na wydatki związane z rozwiązywaniem problemów alkoholowych – 76.640,61 zł.

Zgodnie z art. 4 ust. 2 ustawy z dnia 26 października 1982r. o wychowaniu w trzeźwości i przeciwdziałaniu alkoholizmowi (Dz.U. z 2021 poz. 1119 z późn. zm.) Gminny program profilaktyki i rozwiązywania problemów alkoholowych oraz przeciwdziałania narkomanii jest realizowany przez ośrodki pomocy społecznej. Zgodnie z powyższym od 2022r. Gminny Ośrodek Pomocy Społecznej realizuje zadania zgodne z Gminnym Programem Profilaktyki i Rozwiązywania Problemów Alkoholowych oraz Przeciwdziałania Narkomanii w Gminie Bledzew na lata 2022- 2023 przyjętym Uchwałą Rady Gminy Bledzew nr XXXIV/28/22 z dnia 29 marca 2022r. w sprawie uchwalenia Gminnego Programu Profilaktyki i Rozwiązywania Problemów Alkoholowych oraz Przeciwdziałania Narkomanii na lata 2022-2023 w Gminie Bledzew.

Na realizację zadań określonych w Programie wydatkowane są środki pochodzące z dochodów z opłat za zezwolenia na sprzedaż napojów alkoholowych oraz opłaty za sprzedaż alkoholu w opakowaniach jednostkowych o ilości nominalnej napoju nieprzekraczającej 300 ml, w które zaopatrzone sprzedawcę detalicznego tzw. „ podatek od małpek”

W roku 2022 na zwalczanie narkomani i przeciwdziałanie alkoholizmowi wydatkowano środki na łączną kwotę 82.140,61 zł , którą wydatkowano m.in. na:

- programy i warsztaty profilaktyczne dla dzieci w szkołach;
- wynagrodzenie dla psychologa zatrudnionego w Punkcie informacyjno-konsultacyjnym;
- zakup materiałów edukacyjnych, informacyjnych i profilaktycznych (gadżety, ulotki, broszury, poradniki);
- kolonie profilaktyczne dla dzieci z rodzin problemowych;
- szkolenia dla członków GKRPA, członków ZI, pracowników OPS;

POMOC SPOŁECZNA

Na realizację zadań zakresu pomocy społecznej na plan 2.146.217,47 zł. wydatkowano środki w wysokości **2.068.030,67 zł** tj. 96,36% planu.

Domy Pomocy Społecznej na plan 354.377,00 zł. wydatkowano środki w kwocie **333.775,17 zł.**, co stanowi 94,19 %.

Opłata za pobyt w domach pomocy społecznej jest niepieniężnym świadczeniem z pomocy społecznej. To forma wsparcia adresowana do osób wymagających całodobowej opieki z powodu wieku, choroby lub niepełnosprawności, które nie mogą funkcjonować w codziennym życiu, którym ani rodzina, ani gmina nie można zapewnić całodobowej opieki, w tym całodobowych usług opiekuńczych (art. 54 pkt 1 ustawy o pomocy społecznej).

W ubiegłym roku w domach pomocy społecznej przebywało 9 mieszkańców gminy, zgodnie z poniższym zestawieniem:

- w Domu Pomocy Społecznej w Rokitnie – 1 osoba;
- w Domu Pomocy Społecznej w Jasieńcu – 1 osoba;
- w Domu Pomocy Społecznej w Tursku – 3 osoby;
- w Domu Pomocy Społecznej w Rzadkowie - 1 osoba;
- w Domu pomocy Społecznej w Kostrzynie n/Odrą – 1 osoba;
- w Domu Pomocy Społecznej w Jarominie – 1 osoba;
- w Domu Pomocy Społecznej w Szarczu – 1 osoba;

Wśród osób przebywających w domach pomocy społecznej jedynie dwie z nich mają osoby bliskie spokrewnione, u których pracownicy GOPS Bledzew przeprowadzają wywiady alimentacyjne, celem sprawdzenia ich sytuacji finansowej i ewentualnego partycypowania w kosztach pobytu członka rodziny w DPS.

W 2022r. wobec jednej z osób, które zobowiązały się umową do ponoszenia odpłatności za pobyt członka rodziny w DPS podjęte zostały kroki celem egzekwowania należności (wystawiono tytuły wykonawcze do US w Międzyrzeczu) a komornik dokonywał potrąceń z pobieranego świadczenia rentowego. Ponadto w

okresie sprawozdawczym 1 osoba partycypowała regularnie w kosztach pobytu członka rodziny w DPS.

85203 Ośrodki wsparcia - uchwałą Rady Gminy Bledzew nr XXIX/239/21 z dnia 19 października 2021r. utworzono ośrodek wsparcia w formie Klubu Seniora w Bledzewie, celem umożliwienia seniorom korzystania z oferty opiekuńczej, aktywizującej, kulturalnej, rekreacyjnej oraz prozdrowotnej.

Klub funkcjonuje od grudnia 2021r. i jest miejscem spotkań mieszkańców Gminy Bledzew nieaktywnych zawodowo w wieku 60 lat i więcej. Do Klubu Seniora przyjęto ostatecznie 33 osoby, które zostały podzielone na 3 grupy i uczestniczą w zajęciach Klubu naprzemiennie.

Na działalność Klubu Seniora wydatkowano kwotę **75.977,78 zł.** z planu 77.998,98 zł tj. 97,41%. Środki wydatkowano min: na wynagrodzenie opiekuna Klubu, organizację zajęć gimnastycznych i manualnych, dowożenie seniorów, na zakupy materiałów na zajęcia kulinarne i manualne oraz spotkania integracyjne i wycieczki.

Zadania w zakresie przeciwdziałania przemocy w rodzinie - na obsługę zespołu interdyscyplinarnego w roku 2022 wydatkowano środki na kwotę **599,00 zł** z planu 1.300,00 zł , co stanowi 46,08%

Zgodnie z art. 6 pkt 3 ustawy z dnia 29 lipca 2005r. o przeciwdziałaniu przemocy w rodzinie do zadań własnych gminy należy tworzenie gminnego systemu przeciwdziałania przemocy w rodzinie, w tym tworzenie zespołów interdyscyplinarnych. Zespół interdyscyplinarny został powołany bezpośrednio Zarządzeniem Nr 27 Wójta Gminy Bledzew z dnia 27 kwietnia 2012r. w sprawie powołania i składu zespołu interdyscyplinarnego (na mocy uchwały Rady Gminy Bledzew Nr XIV/63/11 z dnia 16 września 2011r. w sprawie trybu i sposobu powoływania i odwoływania członków zespołu interdyscyplinarnego oraz szczegółowych warunków jego funkcjonowania). Zespół składa się obecnie z 12 osób, przedstawicieli GOPS Bledzew, GKRPA w Bledzewie, Policji, SP Bledzew, SP Templewo, Przedszkola Gminnego w Bledzewie, Ośrodka Zdrowia w Bledzewie oraz Zespołu Kuratorów przy Sądzie Rejonowym w Międzyrzeczu.

W okresie sprawozdawczym Zespół Interdyscyplinarny ds. przeciwdziałania przemocy w rodzinie odbył 3 posiedzenia.

Do Przewodniczącego Zespołu wpłynęło 12 Niebieskich Kart wszczynających procedurę przeciwdziałania przemocy w rodzinie, w tym 9 założonych przez Policję, 2 przez GOPS Bledzew i 1 przez PCPR Międzyrzecz.

W ramach działań Zespołu powołano w okresie sprawozdawczym 12 grup roboczych, a każda grupa pracowała indywidualnie z jedną rodziną dotkniętą przemocą. Łącznie od stycznia do grudnia 2022r. pracowało 15 grup roboczych, gdyż trwały jeszcze procedury wszczęte w 2021r.

W ramach zadania w okresie styczeń – grudzień 2022r. członkowie Zespołu Interdyscyplinarnego w Bledzewie uczestniczyli w następujących szkoleniach:

- „Przemoc domowa – rozwiązania w obszarze pomocy psychologicznej, pracy socjalnej i interwencji – aspekt merytoryczny i formalny z uwzględnieniem nowych przepisów i projektu ustawy o przeciwdziałaniu przemocy domowej” – 5 os.
- „Problematyka przeciwdziałania przemocy w rodzinie w praktyce GKRPA, ZI oraz OPS” – 4 os.

Składki na ubezpieczenie zdrowotne opłacane za osoby pobierające niektóre świadczenia z pomocy społecznej, niektóre świadczenia rodzinne oraz za osoby uczestniczące w zajęciach w centrum integracji społecznej- na plan 14.946,00 zł wykonano **14.677,10 zł** tj. 98,20%

Na podstawie art. 66 ust. 1 pkt 26, art. 73 pkt 9 ustawy z dnia 27 sierpnia 2004 r. o świadczeniach opieki zdrowotnej finansowanych ze środków publicznych Gminny Ośrodek Pomocy Społecznej w Bledzewie opłacał składki na ubezpieczenie zdrowotne za osoby pobierające zasiłek stały, które nie posiadają innego tytułu do ubezpieczenia. W 2022r. opłacono składki zdrowotne dla średniomiesięcznie 26 osób pobierających zasiłek stały. Świadczenie w całości zostało sfinansowane w formie dotacji celowej z budżetu państwa na zadania własne.

Zasiłki i pomoc w naturze oraz składki na ubezpieczenia emerytalne i rentowe - na plan 120.741,00 zł. wydatkowano środki kwotę **120.480,84 zł.**, co stanowi 99,78% planu. W ramach tego rozdziału udzielono następujących form pomocy:

- a) zasiłki celowe i celowe specjalne** - to świadczenie fakultatywne przyznawane na zaspokojenie niezbędnej potrzeby bytowej, a w szczególności na pokrycie części lub całości kosztów zakupu żywności, leków i leczenia, ogrzewania, w tym opału, odzieży, niezbędnych przedmiotów użytku domowego, drobnych remontów i napraw w mieszkaniu. Na ten cel w 2022r. wydatkowano środki w kwocie 16.440,85 zł. Wypłacono 38 zasiłków celowych dla 18 osób oraz 25 zasiłków celowych specjalnych dla 14 osób. Wypłata w/w zasiłków była w całości pokrywana z budżetu gminy.
- b) zasiłki celowe na pokrycie wydatków powstałych w wyniku zdarzenia losowego** - w 2022r. na tę formę pomocy wydatkowano kwotę 3.400,00 zł. Wypłacono 4 świadczenia dla 4 osób, a powodem przyznania pomocy były straty poniesione na skutek pożaru (2 osoby) oraz na skutek zalania mieszkania (2 osoby). Wypłata w/w zasiłków była w całości pokrywana z budżetu gminy
- c) zasiłki okresowe** - świadczenie to przysługuje w szczególności ze względu na długotrwałą chorobę, niepełnosprawność, bezrobocie, możliwość utrzymania lub nabycia uprawnień do świadczeń z innych systemów zabezpieczenia społecznego.

W 2022r. przyznano decyzją zasiłek okresowy 54 osobom, w tym:

- 30 osobom z powodu bezrobocia,
- 5 osobom z powodu długotrwałej choroby,
- 14 osobom z powodu niepełnosprawności,
- 15 osobom z innych powodów.

W analizowanym okresie wypłacono 265 świadczeń na kwotę 100.639,99 zł. Świadczenie to było sfinansowane z budżetu państwa w formie dotacji na zadania własne.

Dodatki mieszkaniowe - na plan 98.500,00 zł. wydatkowano środki w wysokości **89.364,74 zł** tj. 90,73% planu. Dodatek mieszkaniowy jest świadczeniem pieniężnym wypłacanym przez gminę, mającym na celu częściowe pokrycie wydatków

mieszkaniowych ponoszonych w związku z zajmowaniem lokalu mieszkalnego, określonych w ustawie z dnia 21 czerwca 2001r. o dodatkach mieszkaniowych.

Z pomocy w formie dodatków mieszkaniowych w okresie sprawozdawczym skorzystały średniomiesięcznie 24 rodziny. Wypłata w/w zasiłków była w całości pokrywana z budżetu gminy.

Zasiłki stałe - na wypłatę zasiłków stał wydatkowano środki w wysokości **161.894,29 zł.** z planu 165.393,00 zł tj. 97,88% planu .

Świadczenie to w całości zostało sfinansowane z budżetu państwa w formie dotacji na zadania własne. Zasiłek stały przysługuje:

- pełnoletniej osobie samotnie gospodarującej, niezdolnej do pracy z powodu wieku lub całkowicie niezdolnej do pracy, jeżeli jej dochód jest niższy od kryterium dochodowego osoby samotnie gospodarującej;
- pełnoletniej osobie pozostającej w rodzinie, niezdolnej do pracy z powodu wieku lub całkowicie niezdolnej do pracy, jeżeli jej dochód, jak również dochód na osobę w rodzinie są niższe od kryterium dochodowego na osobę w rodzinie.

Z tej formy pomocy w 2022r. skorzystało 27 osób, w tym:

- 22 osoby samotnie gospodarujące;
- 5 osób w rodzinie.

Ośrodki Pomocy Społecznej na bieżące utrzymanie i funkcjonowanie Gminnego Ośrodka Pomocy Społecznej w Bledzewie wydatkowano środki w wysokości **580.027,59 zł.** z planu 594.896,00 zł tj. 97,99% .

Na funkcjonowanie Ośrodka otrzymano dotację z budżetu państwa w wysokości 50.200,00 zł oraz na dofinansowanie wypłaty dodatku dla pracowników socjalnych wykonujących pracę w terenie w wys. 12.976,19 zł. Na wynagrodzenie i pochodne od wynagrodzenia wydatkowano kwotę 472.631,81 zł. Pozostałą kwotę 107.395,78 zł wydatkowano na:

- ✓ ekwiwalent za zużyte narzędzia pracy i odzież dla pracowników socjalnych – 3.554,11 zł.
- ✓ zakup materiałów biurowych i środków czystości – 19.852,09 zł
- ✓ energia elektryczna, gaz, woda – 14.888,11 zł;

- ✓ badania lekarskie pracowników – 452,00 zł;
- ✓ zakup usług pozostałych – 59.912,11 zł. (w tym: usługi informatyczne, w zakresie obsługi ochrony danych osobowych i cyberbezpieczeństwa, usługi pocztowe i bankowe, roczne aktualizuje programów komputerowych, usługi transportowe związane z przewozem pracowników socjalnych celem przeprowadzenia wywiadów środowiskowych, usługa komunikacji elektronicznej z beneficjentami świadczeń);
- ✓ usługi telefoniczne, Internet - 1.347,87 zł;
- ✓ koszty delegacji służbowych -2.203,36 zł;
- ✓ szkolenia pracowników - 3.768,30 zł (w tym w ramach Krajowego Funduszu Szkoleniowego otrzymano dofinansowanie w wys. 804,00 zł.);
- ✓ odpis na ZFŚS – 11.363,62 zł;
- ✓ opłata za trwały zarząd - 45,46 zł.;
- ✓ koszty postępowania egzekucyjnego - 8,75 zł.

Usługi opiekuńcze i specjalistyczne usługi opiekuńcze - na realizację usług opiekuńczych wydatkowano środki w wysokości **160.997,59 zł**, co stanowi 98,78% przyjętego planu tj. 162.990,00 zł.

Zgodnie z art. 50 pkt 1 ustawy o pomocy społecznej, osobie, która z powodu wieku, choroby lub innych przyczyn wymaga pomocy innych osób, a rodzina nie może takiej pomocy zapewnić, przysługuje pomoc w formie usług opiekuńczych.

Usługami opiekuńczymi (zadanie własne gminy) objęte były osoby samotne, chore, niepełnosprawne, wymagające pomocy w podstawowych czynnościach dnia codziennego. Usługi te świadczone są nieodpłatnie lub za odpłatnością, w zależności od dochodu osoby lub rodziny. Z tej formy pomocy w 2022r. skorzystało 10 osób.

W celu realizacji zadania Ośrodek zatrudniał 7 opiekunek, w tym 6 na umowę zlecenie, które świadczą usługi opiekuńcze w formie usług sąsiedzkich i 1 zatrudniona na umowę o pracę. Na wynagrodzenie i pochodne od wynagrodzeń wydatkowano środki w wysokości 158.100,63 zł. Pozostałe środki tj. 2.896,96 zł wydatkowano na: rękawiczki ochronne, maseczki - 200,57 zł; zwrot kosztów delegacji służbowych (dojazdy do środowisk) - 1.172,00 zł , odpis na ZFŚS -1.524,39zł.

Gminny Ośrodek Pomocy Społecznej w Bledzewie w ubiegłym roku przystąpił do programu „Opieka 75+.”, Strategicznym celem programu jest poprawa dostępności do usług opiekuńczych, dla osób w wieku 75 lat i więcej, które są osobami samotnymi (zgodnie z art. 6 pkt 9 ustawy o pomocy społecznej) lub są osobami samotnie gospodarującymi (zgodnie z art. 6 pkt 10 ustawy o pomocy społecznej), a także tych, które pozostają w rodzinie. W ramach programu wsparcia finansowego dla gminy udziela się na podstawie art. 115 ust. 1 ustawy o pomocy społecznej, przy czym wysokość dotacji celowej z budżetu państwa nie może przekroczyć 50% kosztów realizacji zadania.

Programem zostały objęte 2 osoby – koszt dofinansowania wyniósł 9.928,80 zł

Pomoc w zakresie dożywiania - Gminny Ośrodek Pomocy Społecznej wzorem lat ubiegłych przystąpił do programu wieloletniego **„Posiłek w domu i szkole” na lata 2019 -2023 (M.P. Nr 3, Poz. 1007).**

Na realizację zadania wydatkowano środki w wysokości **87.355,58 zł.** na 113.454,50 zł Na realizację zadania otrzymano dotację celową z budżetu Państwa w wysokości 60.176,96 zł

Pomoc w ramach Programu udzielana była w formie:

- ✓ posiłków w szkole – pomocą tą objęte były dzieci uczęszczające do przedszkoli, szkół podstawowych na terenie gminy Bledzew jak i po za nią oraz młodzież ucząca się w szkołach średnich. W okresie od stycznia do grudnia 2022r. z posiłków w szkole skorzystało 12 dzieci (z tego 3 dzieci w formie pełnego obiadu, a 9 dzieci w formie jednego dania gorącego), 11 dzieci w przedszkolu (jedno danie gorące) oraz 1 osoba dorosła przebywająca w placówce wsparcia. Ponadto 2 dzieci korzystało z posiłków w szkole w ramach programu osłonowego w zakresie dożywiania. Na ten cel wydatkowano środki w wysokości 17.508,56 zł.
- ✓ zasiłków celowych na zakup żywności - W ramach Programu wypłacono również świadczenia pieniężne tj. zasiłki celowe na zakup żywności na kwotę 67.869,30 zł. W 2022r. decyzją w/w zasiłek przyznano 72 osobom; wypłacono 214 świadczeń.

- ✓ świadczenia rzeczowego – z tej formy pomocy skorzystały 2 osoby, które otrzymały zakupioną żywność w formie paczek żywnościowych. Na ten cel wydano kwotę 589,22 zł.

Posiłek dla dzieci i młodzieży będącymi obywatelami Ukrainy - zgodnie z art. 29 ustawy o pomocy obywatelom Ukrainy w związku z konfliktem zbrojnym na terytorium tego państwa, Obywatelowi Ukrainy przebywającemu na terytorium Rzeczypospolitej Polskiej, którego pobyt na terytorium Rzeczypospolitej Polskiej jest uznawany za legalny na podstawie art. 2 ust. 1 i który został wpisany do rejestru PESEL, mogą być przyznawane świadczenia pieniężne i niepieniężne, na zasadach i w trybie ustawy z dnia 12 marca 2004 r. o pomocy społecznej.

Na ten cel wydatkowano kwotę 1.388,50 zł. Świadczenie w całości zostało sfinansowane z Funduszu Pomocy. Z pomocy tej skorzystało 6 dzieci z Ukrainy przebywających na terenie Gminy Bledzew.

Usuwanie skutków klęsk żywiołowych - na usuwanie skutków klęsk żywiołowych wydatkowano środki w wysokości **8.000,00 zł** tj. 100% planu. Całość została pokryta z budżetu państwa na zadania zlecone.

Z pomocy skorzystała 1 rodzina składająca się z 2 osób, która poniosła straty w budynku mieszkalnym w wyniku wichury w lutym 2022r. Na skutek wichury zniszczeniu uległ wówczas dach domu jednorodzinnego, a następnie na skutek opadów deszczu zalane zostały dwa pokoje i łazienka.

Pozostała działalność - na plan 436.620,99 zł wydatkowano środki **434.880,99 zł** tj. 99,60% , na:

- a) prowadzenie i zapewnienie miejsc w ośrodkach wsparcia** - W okresie sprawozdawczym z ośrodków wsparcia skorzystało 12 mieszkańców naszej gminy, z czego 4 osoby były uczestnikami w Powiatowym Ośrodku Wsparcia „Razem różniej” w Skwierzynie, w tym 1 osoba korzystała ze wsparcia całodobowego, a 8 osób było uczestnikami w Środowiskowym Domu Samopomocy w Lubniewicach z siedzibą w Jarnatowie. Gmina Bledzew ponosi jedynie koszty transportu tych osób do ŚDS w Lubniewicach, zgodnie z podpisanym w tym zakresie porozumieniem. Uczestnicy POW w Skwierzynie dowożeni byli bezpłatnie. Na ten cel wydatkowano kwotę – 48.422,30 zł.

- b) udzielenie schronienia osobom tego pozbawionym** - Zadaniem własnym gminy z zakresu pomocy społecznej jest udzielenie schronienia osobom tego pozbawionym. W okresie sprawozdawczym schronienia udzielono 2 osobom bezdomnym z terenu Gminy Bledzew. Na ten cel wydatkowano kwotę 1.144,00 zł. pochodzącą ze środków własnych.
- c) dodatek osłonowy** - jest świadczeniem pieniężnym, którego celem było zrekompensowanie rosnących cen nośników energii (gaz, prąd) oraz produktów żywnościowych. Wspomniany dodatek przysługiwał osobom w gospodarstwie domowym (wieloosobowym lub jednoosobowym), w którym przeciętny miesięczny dochód nie przekraczał określonych kwot. Zasady i tryb przyznawania oraz ustalania i wypłaty dodatku osłonowego regulują przepisy Ustawy z dnia 17 grudnia 2021 roku o dodatku osłonowym. Wymieniona ustawa weszła w życie 4 stycznia 2022 roku. W roku 2022 z dodatku osłonowego skorzystało 536 gospodarstw. Łączny koszt zadania wyniósł 365.789,50 zł. z tego kwotę 358.619,75 zł. przeznaczono na wypłatę świadczeń, a kwotę 7.169,75 zł stanowią koszty obsługi zadania.
- d) jednorazowe świadczenie pieniężne dla obywateli Ukrainy** – zgodnie z art. 31 ustawy z dnia 12 marca 2022 r. o pomocy obywatelom Ukrainy w związku z konfliktem zbrojnym na terytorium tego państwa. obywatelowi Ukrainy, którego pobyt na terytorium Rzeczypospolitej Polskiej jest uznawany za legalny na podstawie art. 2 ust. 1 ustawy i który został wpisany do rejestru PESEL, przysługuje pomoc w postaci jednorazowego świadczenia pieniężnego w wysokości 300 zł na osobę, przeznaczonego na utrzymanie, w szczególności na pokrycie wydatków na żywność, odzież, obuwie, środki higieny osobistej oraz opłaty mieszkaniowe. W 2022r. na realizację zadania wydatkowano kwotę 17.136,00 zł. tj. wypłacono świadczenia dla 56 obywateli Ukrainy na łączną wartość 16.800,00 zł., a koszty obsługi stanowią kwotę 336,00 zł.
- e) inne** - akcja „Kartka świąteczna dla seniora” oraz „Paczka dla seniora”. Każda osoba w wieku 75 lat i więcej otrzymała kartkę świąteczną z życzeniami (przygotowano ok. 260 kartek) a najstarsi mieszkańcy naszej gminy tj. osoby w wieku 90 lat i więcej otrzymali paczki świąteczne (rozwieziono 29 paczek). Na powyższe akcje wydatkowano środki w wysokości 2.389,19 zł.

POZOSTAŁE ZADANIA W ZAKRESIE POLITYKI SPOŁECZNEJ -na plan 2.827.836,00 zł wydatkowano środki w wys. 2.395.771,55 zł tj. 84,72 % na:

a) **świadczenie pieniężne za zapewnienie zakwaterowania i wyżywienia obywatelom Ukrainy (40 zł na dzień)** - zgodnie z art. 13 ust. 1 ustawy z dnia 12 marca 2022 r. o pomocy obywatelom Ukrainy w związku z konfliktem zbrojnym na terytorium tego państwa, każdemu podmiotowi, w szczególności osobie fizycznej prowadzącej gospodarstwo domowe, który zapewnił, na własny koszt, zakwaterowanie i wyżywienie obywatelom Ukrainy, zostało przyznane na jego wniosek świadczenie pieniężne. Świadczenie to wypłacono 14 rodzinom na 55 obywateli Ukrainy. Na ten cel wydatkowano środki w wysokości 164.616,00 zł, w tym wypłacono świadczenia na kwotę 164.120,00 zł, kwota 496,00 zł to koszty obsługi).

b) **dodatek węglowy** – zasady i tryb przyznawania, wypłacania oraz wysokość **dodatku węglowego** reguluje **ustawa** z dnia 5 sierpnia 2022r. o **dodatkowi węglowym**. Z dodatku **węglowego** mogli skorzystać gospodarstwa domowe, w których głównym źródłem ogrzewania jest kocioł na paliwo stałe, kominek, koza, ogrzewacz powietrza, trzon kuchenny, piecokuchnia, kuchnia węglowa lub piec kaflowy na paliwo stałe.

Na ten cel wydatkowano środki w wysokości 1.741.046,48 zł. W 2022r wypłacono 571 świadczeń na łączną kwotę 1.713.000,00 zł. Koszt obsługi świadczenia wyniósł 28.046,48 zł .

c) **dodatek do innych źródeł ciepła** – łączny koszt zadania w 2022r. wyniósł 490.109,07 zł, w tym na wypłatę dodatków -480.500,00 zł , na obsługę zadania - 9.609,07 zł.

Wypłata świadczeń wraz z obsługą zostały w całości sfinansowane w Funduszu Przeciwdziałania COVID-19, o którym mowa w [art. 65 ust. 1 ustawy](#) z dnia 31 marca 2020 r. o zmianie **ustawy** o szczególnych rozwiązaniach związanych z zapobieganiem, przeciwdziałaniem i zwalczaniem COVID-19, innych chorób zakaźnych oraz wywołanych nimi sytuacji kryzysowych oraz niektórych innych **ustaw** (Dz. U. poz. 568, z późn. zm.).

RODZINA - na plan 4.214.866,00 zł wydatkowano środki w wysokości **4.111.498,93 zł** tj. 97,55 %.

Świadczenie wychowawcze - na plan 1.616.702,00 zł. wydatkowano środki w wysokości **1.615.622,77 zł.**

W 2022r. ze świadczenia wychowawczego skorzystało średnio 409 rodzin. Liczba świadczeń wychowawczych przyznanych decyzją oraz wypłaconych w tym okresie wynosiła 3228. Na wypłatę świadczeń wychowawczych „ 500+ „ wydatkowano kwotę 1.610.308,76 zł.

Na obsługę zadania wydano środki w wysokości 5.314,02 zł. W ramach obsługi zadania opłacono wynagrodzenia i pochodne od wynagrodzeń – 5.289,26 zł oraz zakupiono materiały biurowe -24,76 zł. Całość wydatków została pokryta z dotacji budżetu państwa na zadania zlecone.

Ośrodek obsługiwał wypłatę świadczenia wychowawczego do końca okresu zasiłkowego 2021/2022 tj. do 31.05.2022r. W gestii Ośrodka pozostały jedynie sprawy będące w toku, związane z koordynacją systemów zabezpieczenia społecznego. Zgodnie z ustawą z dnia 17 września 2021r. o zmianie ustawy o pomocy państwa w wychowywaniu dzieci oraz niektórych innych ustaw, realizację zadań związaną z przyznawaniem oraz wypłatą świadczenia wychowawczego na kolejne okresy zasiłkowe przejął Zakład Ubezpieczeń Społecznych.

Świadczenia rodzinne, świadczenie z funduszu alimentacyjnego oraz składki na ubezpieczenia emerytalne i rentowe z ubezpieczenia społecznego -na plan 2.308.829,00 zł wydatkowano środki w wysokości 2.210.471,87 zł w tym:

- środki z dotacji na zadania zlecone stanowią kwotę 2.188.060,37 zł;
- środki własne stanowią kwotę 7.746,43 zł.
- środki z Funduszu Pomocy Ukrainie stanowią kwotę 14.665,07 zł.

Świadczenia rodzinne - na świadczenia rodzinne w okresie sprawozdawczym wydatkowano łączną kwotę 1.725.649,21 zł.

Na podstawie art. 2 ustawy z dnia 28 listopada 2003r o świadczeniach rodzinnych świadczeniami rodzinnymi są:

- 1) zasiłek rodzinny oraz dodatki do zasiłku rodzinnego,
- 2) jednorazowa zapomoga z tytułu urodzenia się dziecka,

- 3) świadczenia opiekuńcze: zasiłek pielęgnacyjny , świadczenie pielęgnacyjne i specjalny zasiłek opiekuńczy,
- 4) zasiłek dla opiekuna jako świadczenie będące realizacją wyroku Trybunału Konstytucyjnego z dnia 5 grudnia 2013 r., sygn. akt TK akt K 27/13.
- 5) świadczenie rodzicielskie.
- 6) jednorazowego świadczenia z tytułu urodzenia dziecka, u którego zdiagnozowano ciężkie i nieodwracalne upośledzenie albo nieuleczalną chorobę zagrażającą jego życiu, które powstały w prenatalnym okresie rozwoju dziecka lub w czasie porodu.

Na zasiłek rodzinny wraz z dodatkami oraz wypłatę jednorazowej zapomogi z tytułu urodzenia się dziecka wydatkowano kwotę 361.178,18 zł. W 2022 roku z zasiłku rodzinnego skorzystało 113 rodzin a z dodatków do zasiłku rodzinnego z tytułu:

- ✓ urodzenia dziecka – 2 rodziny;
- ✓ przebywania na urlopie wychowawczym -3 osoby;
- ✓ samotnego wychowywania dziecka – 1 rodzina;
- ✓ kształcenia i rehabilitacji dziecka niepełnosprawnego - 16 rodzin;
- ✓ rozpoczęcia roku szkolnego - 77 rodzin;
- ✓ zamieszkiwania dzieci w miejscowości, w której znajduje się siedziba szkoły – 7 rodzin;
- ✓ dojazdu dzieci do szkół poza miejscem zamieszkania – 37 rodzin;
- ✓ wychowywania dziecka w rodzinie wielodzietnej – 26 rodzin;
- ✓ świadczenie z tytułu z jednorazowej zapomogi z tytułu urodzenia dziecka otrzymało 19 rodzin.

Na świadczenia opiekuńcze: tj. [zasiłek pielęgnacyjny](#) , [świadczenie pielęgnacyjne](#) i [specjalny zasiłek opiekuńczy](#) wydatkowano kwotę 1.254.455,12 zł. Z w/w świadczeń skorzystało 227 osób.

Zasiłek dla opiekuna – w okresie sprawozdawczym z zasiłku dla opiekunów skorzystały 4 osoby. Na ten cel wydatkowano kwotę 29.140,00 zł.

Świadczenie rodzicielskie – w okresie sprawozdawczym z w/w świadczenia korzystało 12 osób. Na ten cel wydatkowano kwotę 76.875,91 zł

Na jednorazowe świadczenie z tytułu urodzenia dziecka, u którego zdiagnozowano ciężkie i nieodwracalne upośledzenie albo nieuleczalną chorobę zagrażającą jego życiu, które powstały w prenatalnym okresie rozwoju dziecka lub w czasie porodu w 2022r. wydatkowano środki w wysokości 4.000,00 zł, które zostało wypłacone jednej rodzinie.

Świadczenia z funduszu alimentacyjnego

Gminny Ośrodek Pomocy Społecznej realizuje ustawę z dnia 7 września 2007r. o pomocy osobom uprawnionym do alimentów, która zastąpiła ustawę dnia 22 kwietnia 2005r. o postępowaniu wobec dłużników alimentacyjnych oraz zaliczce alimentacyjnej. Z tytułu świadczeń z funduszu alimentacyjnego wypłacono łączną kwotę 187.365,07 zł. Świadczenia wypłacono 27 rodzinom.

Składki na ubezpieczenie emerytalno – rentowe opłacane za niektóre osoby pobierające świadczenia rodzinne i opiekuńcze oraz zasiłki dla opiekunów wydatkowano 213.420,72 zł. W okresie sprawozdawczym opłacono składki za średnio miesięcznie 29 osób.

Koszty obsługi świadczeń rodzinnych

Na obsługę świadczeń rodzinnych i funduszu alimentacyjnego wydano środki na ogólną kwotę 69.371,80 zł. Na wynagrodzenia i pochodne od wynagrodzeń osób realizujących obsługę zdania wydatkowano kwotę 64.509,79 zł. Pozostałą kwotę 4.862,01 zł wydatkowano min na: zakup materiałów biurowych, zaliczkę na odpis ZFŚS pracownika prowadzącego świadczenia, opiekę autorską programu do świadczeń rodzinnych i funduszu alimentacyjnego.

Karta Dużej Rodziny

Gminny Ośrodek Pomocy Społecznej w Bledzewie realizuje ustawę z dnia 5 grudnia 2014r. o Karcie Dużej Rodziny. Karta Dużej Rodziny to ogólnopolski system zniżek, stworzony z myślą o rodzinach wielodzietnych, które oferowane są zarówno przez instytucje publiczne, jak i firmy prywatne. Posiadacze KDR mają możliwość tańszego korzystania z oferty podmiotów m.in. z branży spożywczej, paliwowej, bankowej czy rekreacyjnej. Karta Dużej Rodziny wspiera budżety rodzin wielodzietnych oraz ułatwia dostęp do dóbr i usług. Karta jest przyznawana niezależnie od dochodu w rodzinie i co równie ważne, wydawana jest bezpłatnie, a jedynie wydanie duplikatu bądź drugiej formy karty /np. elektronicznej/ podlega opłacie.

Wnioski o wydanie Karty Dużej Rodziny składane są w formie papierowej lub w formie elektronicznej. W 2022 roku złożono 47 wniosków o wydanie KDR wyłącznie dla rodziców, 2 wnioski dla osoby, która już była posiadaczem KDR oraz 3

wnioski o wydanie duplikatu KDR. Na obsługę realizacji KDR wydatkowano środki w wysokości **655,09 zł**. Całość zadania jest finansowana z dotacji z budżetu państwa na realizację zadań zleconych.

Wspieranie rodziny

Ustawa z dnia 9 czerwca 2011r. o wspieraniu rodziny i systemie pieczy zastępczej nałożyła na Ośrodek obowiązek zatrudnienia asystenta rodziny, którego zadaniem jest wspomaganie rodzin, w których pojawiają się problemy wychowawcze. GOPS Bledzew zatrudnia 1 asystenta rodziny, który jest zatrudniony na umowę o pracę i ma zadaniowy czas pracy. Główne problemy rodzin, z którymi pracował asystent w 2022 roku to min: bezradność w sprawach opiekuńczo-wychowawczych, bezrobocie dorosłych członków rodziny, stosowanie przemocy fizycznej i psychicznej, nadużywanie alkoholu przez członków rodziny, trudna sytuacja materialno-bytowa.

Wsparciem asystenta rodziny w 2022r. objętych było 14 rodzin z terenu gminy Bledzew. Do 8 rodzin asystent trafił na wniosek pracownika socjalnego, natomiast 6 rodzin zostało zobowiązanych przez sąd do aktywnej współpracy z asystentem, po rozpatrzeniu wniosku np. OPS czy PCPR. W okresie od stycznia do grudnia 2022r. asystent rodziny zakończył współpracę z 5 rodzinami, z tego w 3 przypadkach z powodu realizacji założonych celów, w 1 przypadku z powodu zmiany miejsca zamieszkania rodziny oraz w 1 przypadku z powodu braku efektów współpracy (dzieci umieszczone w pieczy zastępczej).

W 2022r. Gminny Ośrodek Pomocy Społecznej w Bledzewie przystąpił do „Programu asystent rodziny na rok 2022” Celem programu była pomoc w realizacji zadań wykonywanych przez asystentów rodziny. W ramach programu otrzymano środki z Funduszu Pracy w wys. 3.000,00 zł. na dofinansowanie dodatków na wynagrodzenie asystenta rodziny.

Rodziny zastępcze

Zgodnie z art. 191 ust. 8 ustawy o wspieraniu rodziny i systemie pieczy zastępczej, w przypadku umieszczenia dziecka w rodzinie zastępczej, gmina właściwa ze względu na miejsce zamieszkania dziecka partycypuje w kosztach umieszczenia dziecka w pieczy zastępczej.

W okresie sprawozdawczym Gminny Ośrodek Pomocy Społecznej partycypował w kosztach pobytu 14 dzieci w pieczy zastępczej, w tym:

- 6 dzieci przebywających w spokrewnionej rodzinie zastępczej;
- 2 dzieci przebywających w domu dziecka w Świebodzinie;
- 4 dzieci przebywających w domu dziecka w Skwierzynie;
- 2 dzieci przebywających w rodzinnym domu dziecka w Międzyrzeczu;

Wysokość opłaty uzależniona jest od długości pobytu dzieci w pieczy zastępczej i wynosi odpowiednio:

- 10 % w pierwszym roku – 5 dzieci;
- 30 % w drugim – 1 dziecko;
- 50 % w trzecim i następnych latach – 8 dzieci.

Składki na ubezpieczenie zdrowotne opłacane za osoby pobierające niektóre świadczenia rodzinne, zgodnie z przepisami ustawy o świadczeniach rodzinnych oraz za osoby pobierające zasiłki dla opiekunów, zgodnie z przepisami ustawy z dnia 4 kwietnia 2014 r. o ustaleniu i wypłacie zasiłków dla opiekunów

W roku 2022 Gminny Ośrodek Pomocy społecznej opłacał składki na ubezpieczenie zdrowotne za osoby pobierające niektóre świadczenia rodzinne, zgodnie z przepisami ustawy o świadczeniach rodzinnych oraz za osoby pobierające zasiłki dla opiekunów, zgodnie z przepisami ustawy z dnia 4 kwietnia 2014 r. o ustaleniu i wypłacie zasiłków dla opiekunów za średniomiesięcznie 39 osób.

INNE ZADANIA REALIZOWANE PRZEZ GMINNY OSRODEK POMOCY SPOŁECZNEJ

Pomoc żywnościowa – Podprogram 2020

Tut. ośrodek od kilku lat angażuje się w dystrybucję artykułów spożywczych dla osób najbardziej potrzebujących w ramach Programu Operacyjnego Pomoc Żywnościowa 2014-2020 Europejskiego Funduszu Pomocy Najbardziej Potrzebującym realizowanego w Podprogramach.

Corocznie tut. ośrodek podpisuje umowę z Bankiem Żywności w Gorzowie Wlkp., od którego tut. ośrodek odbiera żywność. Wszelkie zasady dystrybucji produktów zawarte są w Wytycznych dla Instytucji Pośredniczącej. Pomoc w formie artykułów

żywnościowych przysługiwała osobom i rodzinom, których dochód nie przekraczał 220% kryterium dochodowego określonego w ustawie o pomocy społecznej.

W 2022r. przywieziono 3 transporty żywności (w kwietniu, czerwcu i wrześniu 2022r.); przywieziono wówczas 8.871,88 kg. artykułów żywnościowych. Z pomocy skorzystało 171 rodzin tj. 449 osób. Towar został przetransportowany przez firmę ORMEB z Międzyrzecza. W rozładunku uczestniczyli pracownicy w/w firmy oraz pracownicy tut. Ośrodka.

Wśród artykułów żywnościowych były: mleko, olej rzepakowy, szynka drobiowa, makaron jajeczny, koncentrat pomidorowy, filet z makreli, cukier biały, powidła śliwkowe, szynka wieprzowa, groszek z marchewką.

Wydawanie zaświadczeń – Prawo ochrony środowiska

Od stycznia 2021r. tut. Ośrodek prowadzi postępowania oraz wydaje zaświadczenia o wysokości przeciętnego miesięcznego dochodu przypadającego na jednego członka gospodarstwa domowego osoby fizycznej, która zamierza złożyć wniosek o przyznanie dofinansowania z Narodowego Funduszu Ochrony Środowiska i Gospodarki Wodnej lub Wojewódzkiego Funduszu Ochrony Środowiska i Gospodarki Wodnej, zgodnie z Zarządzeniem nr 1/2021 Wójta Gminy Bledzew z dnia 04 stycznia 2021r. W okresie sprawozdawczym wydano 12 takich zaświadczeń.

12. Edukacja i wychowanie.

Głównym zadaniem oświatowym gminy jest zapewnienie kształcenia, wychowania i opieki w publicznych przedszkolach i szkołach podstawowych. Realizacja zadań organu prowadzącego wobec szkół i placówek wymaga właściwej organizacji, zarówno funkcji nadzorczych jak i roli służebnej, związanej z realizacją obowiązków określonych ustawą.

Gmina Bledzew jest organem prowadzącym dla 2 Szkół Podstawowych Przedszkola Gminnego w Bledzewie od 1 września 2022r. w Nowej Wsi i nowo powstałej palcówki Żłobka Gminnego „Wesoła Sowa w Nowej Wsi.

W roku 2022 gmina otrzymała z budżetu państwa subwencję oświatową oraz dotacje na zadania związane z oświatą w wysokości 3.162.993,44 zł natomiast pozostałe środki na funkcjonowanie oświaty pochodzą z dochodów własnych gminy. Do wydatków

Raport o stanie Gminy Bledzew za rok 2022

związanych oświatą należy doliczyć również dowożenie uczniów do szkół i przedszkoli oraz dokształcanie nauczycieli i jest to kwota 588.394,72 zł.

Poniższa tabela przedstawia finansowanie zadań oświatowych

Finansowanie oświaty

Rok	Budżet					Razem	Subwencja plus dotacje
	Wydatki związane z funkcjonowaniem szkół podstawowych	Wydatki związane z funkcjonowaniem przedszkoli i oddziałów przedszkolnych w szkołach	Dowożenie uczniów	Dokształcanie	Pozostałe wydatki		
2022	4.613.984,18	1.110.758,06	567.588,84	20.805,88	106.109,07	6.419.246,03	3.162.993,44

Szkoła Podstawowa im. Jana Dekerta w Bledzewie

Liczba uczniów i oddziałów w Szkole Podstawowej im. Jana Dekerta w Bledzewie

Lp.	Rok Szkolny	Liczba uczniów w szkole	Liczba oddz.	Klasa									
				I	IIA	IIB	III	IV	V	VI	VIIA	VIIIB	VIII
1.	2021/2022	170	10										
				23	13	13	17	15	16	10	21	21	21
2.	2022/2023	177	10	I	II	IIIA	IIIB	IV	V	VI	VII	VIIIA	VIIIB
				25	19	14	16	19	16	15	12	20	21

Oddział przedszkolny w Szkole Podstawowej w Bledzewie

Rok szkolny	Liczba dzieci w przedszkolu	Liczba oddziałów	Liczba dzieci w grupie			
			3 latki	4 latki	5 latki	6 latki
2021/2022	22	1	0	0	0	22
2022/2023	22	1	0	0	3	19

Zatrudnienie : nauczyciele

I-VIII 2022			IX-XII 2022	
Stopień awansu	Ilość nauczycieli	Ilość etatów kalkulacyjnych	Ilość nauczycieli	Ilość etatów kalkulacyjnych
stażysta	1	0,1	1	0,09
Nauczyciel bez stopnia awansu zawodowego	-	-	1	1
kontraktowy	3	2,67	3	2,67
mianowany	10 + 1 na urlopie bezpłatnym	9 + 1 na urlopie bezpłatnym	10 + 1 na urlopie bezpłatnym	9,2 + 1 na urlopie bezpłatnym
dyplomowany	7	7	8	7,56
Razem	22	19,77	24	

Zatrudnienie :Administracja i obsługa

stanowisko	Ilość osób	Ilość etatów
główna księgowa	1	0,6
starszy księgowy	1	0,6
sekretarz szkoły	1	1
konserwator	1	1
Kucharka/sprzątaczką	1	1
Sprzątaczkę	5	5,5
Razem	10	9,7

Zajęcia pozalekcyjne:

1. Uczniowie objęci pomocą psychologiczno-pedagogiczną: 33
 - uczniowie z orzeczeniami o potrzebie kształcenia specjalnego: 4
 - uczniowie z opiniami poradni psychologiczno-pedagogicznej: 31
 - uczniowie uczęszczający na zajęcia wyrównawcze: 33
 - uczniowie biorący udział w zajęciach rozwijających zainteresowania: 95
 - uczniowie korzystający z pomocy logopedy: 18
2. uczniowie korzystający z zajęć korekcyjno-kompensacyjnych: 27

3. Uczniowie objęci nauczaniem indywidualnym: 1

4. Uczniowie realizujący zindywidualizowaną ścieżkę kształcenia: 2

Działalność kulturotwórcza szkoły – najważniejsze uroczystości, imprezy klasowe, wycieczki:

1. wycieczki:

Lp.	Termin / data	Ilość dni	Liczba uczestników	Cel wycieczki / wyjścia
1	2022-06-23	1	44	Poznanie kraju, jego środowiska przyrodniczego, tradycji, zabytków kultury i historii, poszerzanie wiedzy z różnych dziedzin życia społecznego, gospodarczego i kulturalnego.
2	2022-06-08 - 2022-06-11	4	19	Poczucie przynależności do swojego, kraju, zdobycie wiedzy na temat dziedzictwa kulturowego własnego kraju. Kształcenie umiejętności działania w różnych sytuacjach szkolnych i pozaszkolnych.
3	2022-06-06	1	18	Rozbudzanie zainteresowań uczniów historią, kulturą i tradycją regionu, integracja zespołu klasowego.
4	2022-05-31	1	48	Poznanie kultury, tradycji oraz zawodów dawnej wsi.
5	2022-05-30	1	18	Poznanie dziedzictwa kulturowo - religijnego naszego kraju, integracja zespołu klasowego.
6	2022-05-11	1	42	Poszerzenie umiejętności obserwacji, posługiwania się narzędziami. Kształtowanie pozytywnego stosunku do innych osób. Rozwijanie samodyscypliny, kształtowanie wartościowych cech charakteru.
7	2022-04-25	1	19	Wyjazd na dni otwarte szkół ponadpodstawowych w Międzyrzeczu. Zapoznanie uczniów z ofertą edukacyjną CKZiU w Międzyrzeczu.
8	2022-04-22	1	10	Integracja grupy, krzewienie aktywności fizycznej i zdrowego stylu życia.
9	2022-04-21	1	34	Zapoznanie dzieci z różnymi formami teatralnymi. Uwrażliwienie na piękno słowa mówionego. Rozbudzanie zainteresowania kulturą. Wyzwalanie pozytywnych uczuć i emocji.

Uroczystości:

- Organizacja i udział uczniów w akcji WOŚP.
- Walentynki.

- „Powitanie Wiosny”.
- Akademia z okazji Dnia Kobiet.
- Przyjęcie w poczet czytelników uczniów kl. I.
- Organizacja szkolnego etapu Lubuskiego Konkursu Recytatorskiego.
- Zabawa karnawałowa.
- Dzień Babci i Dziadka.
- Dzień Matki.
- Misterium z okazji Świąt Wielkanocnych.
- Dzień bez plecaka.
- Apel z okazji Konstytucji 3 Maja, udział w uroczystościach na terenie szkoły i gminy.
- Święto Ziemi.
- Dzień Sportu Szkolnego.
- Spotkanie z podróżnikiem i autorem książki "BIKEowa podróż z Sydney do Szczecina" Danielem Kocujem
- Konkurs wiedzy na temat Unii Europejskiej z okazji Dnia Europy.
- Dnia Dziecka.
- Jubileusz 100 lat Związku Polaków w Niemczech – udział w uroczystościach wzięła reprezentacja naszej szkoły wraz z pocztem sztandarowym.
- Uroczyste zakończenie roku szkolnego - wręczenie nagród i miana „Wzorowego Ucznia” uczniom osiągającym najwyższe wyniki w nauce, listów gratulacyjnych rodzicom oraz tytułu „Przyjaciel Szkoły” osobom współpracującym ze szkołą oraz sponsorom.

Konkursy, zawody, turnieje:

Konkursy, zawody sportowe, turnieje (nazwa, etap, szczebel)	Liczba uczestników	Wyniki i efekty (uzyskane miejsca, lokaty), odpowiedzialni
Konkurs polonistyczny	3	2 uczennice otrzymały tytuł finalisty w wojewódzkim etapie
Konkurs historyczny	2	Udział w etapie rejonowym
Konkurs geograficzny	4	1 uczennica w etapie wojewódzkim otrzymała tytuł laureata
Konkurs języka niemieckiego	1	Udział w etapie rejonowy
Turniej Piłki Nożnej o Puchar Dyrektora	drużyna	II miejsce

Raport o stanie Gminy Bledzew za rok 2022

Szkoły ZSCKR w Bobowicku		
Mistrzostwa Powiatu w Tenisie Stołowym Chłopców w Pszczewie	7	I i II miejsce
Lubuska Olimpiada Młodzieży - Finał Wojewódzki Tenis Stołowy Chłopców	3	IV miejsce
Gminny Konkurs Ortograficzny	6	I, II, III miejsce
Ogólnopolskiego Przeglądu Artystycznego PARA ART 2022 kategoria Festiwal Piosenki		Wyróżnienie w kategorii I (7-9 lat)
Wojewódzki Lubuskie Konkurs Recytatorskiego	1	Udział w etapie wojewódzkim.

Inna działalność:

- Zbiórka nakrętek na chore dzieci, karmy dla schronisk.
- Zbiórka potrzebnych rzeczy dla Uchodźców i uczniów z Ukrainy w naszej szkole.

Ponadto szkoła brała udział programach:

1. Programach Sanepidu: „Trzymaj Formę”.
2. Programy profilaktyczne Ośrodka Profilaktyki i Terapii Uzależnień w Bogucinie:
 - „Cukierki” – klasy I-III,
 - „Nie daj się złapać w sieć” w klasach VI-VII.
3. Zbiórka surowców wtórnych Udział w zbiórce surowców wtórnych organizowanych przez CZG -12 - „Zielona Szkoła, Zielone Przedszkole”.
4. Dodatkowe zajęcia sportowe w ramach programu Szkolny Klub Sportowy - finansowane przez Ministerstwo Sportu i Turystyki i Urząd Marszałkowski Województwa Lubuskiego.
5. Projekt „Lekcja Enter” – szkolenia nauczycieli w zakresie nowoczesnych technologii TIK (40h) – udział 13 nauczycieli.
6. Projekt „Laboratorium Przyszłości” -60 tys. zł.
7. „Narodowy Program rozwoju czytelnictwa” –5000 tys. zł na zakup nowości czytelniczych do biblioteki szkolnej.
8. Lubuska Sieć Eko-Aktywnych

Nagrody dla uczniów:

1. Stypendium za wyniki w nauce:17
2. Nagrodę Dyrektora Szkoły: 1 uczeń.
3. Nagrodę Wójta Gminy Bledzew: 37

4. Nagrodę za osiągnięcia w nauce: 51
5. Nagrodę Fundatorów Prywatnych (złożyli się na nią Radni Gminy i Wójt Gminy Bledzew): 10
6. Nagrodę „Król Owocowy”: 4
7. Nagrodę za pracę w samorządzie szkolnym: 4

Pozyskiwano środki pozabudżetowe, w tym z 1% dla szkoły.

Dzięki pozyskanym środkom, sponsorom i Radzie Rodziców:

- Pozyskano środki na zakup mebli do klasy – Rada Rodziców, LSPS - 1% .
- Pomalowano korytarze - farby otrzymane od sponsorów.
- Zakupiono nagrody dla dzieci z oddziału przedszkolnego na zakończenie roku szkolnego – Rada Rodziców.
- Zorganizowano Dzień Dziecka (kiełbaski, lody, napoje) – Rada Rodziców.
- Zakupione pomoce szkolne – Rada Sołecka.

Kontrole zewnętrzne:

1. Sanepid – brak zaleceń
2. Audyt bezpieczeństwa informatycznego i ochrony danych osobowych - kontrole nie wykazały nieprawidłowości.

Szkoła Podstawowa w Templewie

Liczba uczniów i oddziałów w Szkole Podstawowej w Templewie

Lp.	Rok Szkolny	Liczba uczniów w szkole	Liczba oddz.	Klasa							
				I	II	III	IV	V	VI	VII	VIII
1.	2021/2022	90	8	I	II	III	IV	V	VI	VII	VIII
				11	5	13	8	12	8	17	16
2.	2022/2023	71	7	I	II	III	IV	V	VI	VII	VIII
				0	11	3	13	8	11	8	17

Zatrudnienie : nauczyciele

Stopień awansu	Pełnozatrudnieni	Niepełnozatrudnieni
----------------	------------------	---------------------

Raport o stanie Gminy Bledzew za rok 2022

stażysta	0	0
Nauczyciel bez stopnia awansu zawodowego	0	0
kontraktowy	1	2
mianowany	4	1
dyplomowany	6	1
Razem	11	4

Zatrudnienie :Administracja i obsługa

stanowisko	Ilość osób	Ilość etatów
główna księgowa	1	0,3
starszy księgowy	1	0,3
sekretarka	1	1
konserwator	1	1
Sprzątaczk	2	2
Razem	6	4,6

W szkole zorganizowano:

- ✓ Konkurs Baśni i Bajek
- ✓ Pasowanie na czytelnika
- ✓ Walentynki
- ✓ Dzień bez plecaka
- ✓ Dzień Ziemi
- ✓ Dzień Europy
- ✓ Międzyklasowe Zmagania z Mitologią dla klas V-VI
- ✓ Dzień Matki
- ✓ Dzień Dziecka / Mam Talent
- ✓ Nocka w szkole
- ✓ Szkolny Konkurs Recytatorski
- ✓ Gminny Konkurs Ortograficzny
- ✓ Konkurs „Dajemy rzeczom drugie życie” w ramach Światowego Dnia Recyklingu
- ✓ Konkursy Wielkanocne
- ✓ Konkurs fotograficzno-czytelniczy

- ✓ Teleturniej Wiedzy dla klas I-III
- ✓ Konkurs plastyczny „Wiersze Jana Brzechwy”
- ✓ Udział w koncertach Lubuskiego biura Koncertowego
- ✓ Kino sferyczne w szkole (klasy I-VIII)
- ✓ Kiermasze książek
- ✓ Konkurs ekologiczny kl. I-III

Wycieczki:

- ✓ Wrocław – 05.2022r. - klasy I-VIII
- ✓ rowerowa/biwak Lubniewice – 06.2022r. – klasy VII-VIII
- ✓ kino Międzyrzecz 03.2022r. – kl. I-III, V
- ✓ Targi Edukacji i Pracy oraz Dni Otwarte szkół ponadpodstawowych w Międzyrzeczu – kl. VII-VIII

Udział uczniów w zawodach i konkursach

1) Konkursy przedmiotowe:

- ✓ etap wojewódzki
j. polski – 1 uczeń
- ✓ etap rejonowy
j. polski – 4 uczniów
- ✓ biologia – 1 uczeń
matematyka – 3 uczniów

2) Zawody sportowe:

- ✓ udział w Ogólnopolskim Międzyszkolnym Konkursie na Kroki dla Szkół Podstawowych w aplikacji Pfo3nix Kids
- ✓ Turniej Piłki Nożnej o Puchar Dyrektora Szkoły ZSCKR w Bobowicku – IV miejsce
- ✓ Mistrzostwa Powiatu Czwórboju lekkoatletycznego chłopców w Przytocznej – III miejsce
- ✓ Mistrzostwa Powiatu - Lubuska Olimpiada Młodzieży w Lekkiej Atletyce dziewcząt w Międzyrzeczu – III miejsce
- ✓ Mistrzostwa Powiatu w Tenisie Stołowym Dziewcząt w Pszczewie – klasy IV-VI – I miejsce

3) artystyczne:

- ✓ III m. na Ogólnopolskim Festiwalu Piosenki PARA ART Międzychód 2022 (duet)
- ✓ Laureat (duet) Powiatowego Konkursu Piosenki w Przytocznej

Inne:

- ✓ zbiórka nakrętek na chore dzieci, karmy dla schronisk,
- ✓ Pomoc Ukrainie – zbiórka potrzebnych rzeczy oraz pieniędzy (2100 zł)
- ✓ WOŚP – zebrano ponad 32 tys. zł
- ✓ udział w wyścigu charytatywnym „Jedziemy po zdrowie dla Szymka”

- ✓ udział w zbiórce surowców wtórnych organizowanych przez CZG -12, w Długoszynie „Zielona Szkoła, Zielone Przedszkole”- Lider Zbiórki Telefonów, II m – Super Zbieracz
- ✓ udział w pokazach i ćwiczeniach z pierwszej pomocy przedmedycznej (OSP Templewo),

Projekty:

1. Dodatkowe zajęcia sportowe (kl. I- V) w ramach programu Szkolny Klub Sportowy 2020-2021 – finansowane przez Ministerstwo Sportu i Turystyki i Urząd Marszałkowski Województwa Lubuskiego.
2. „Promowanie działań wspierających zdrowie psychiczne dzieci w dobie pandemii (Lubuskie Stowarzyszenie Mediacji i Edukacji) – projekt sfinansowany przez Lubuskie Obywatelskie Inicjatywy.
3. Programy profilaktyczne Ośrodka Profilaktyki i Terapii Uzależnień w Bogucinie:
 - „Cukierki” – klasy I-III,
 - „Nie daj się złapać w sieć” w klasach VI-VII
4. Projekt „Lekcja Enter” – szkolenia nauczycieli w zakresie nowoczesnych technologii TIK (40h)
5. Pozyskanie 35 tys. zł w ramach projektu „Aktywna Tablica” na zakup sprzętu i pomocy dydaktycznych, m.in. 3 monitorów interaktywnych
6. Pozyskanie 20 tys. zł na modernizację placu zabaw w ramach programu „WzMOcniJ swoje otoczenie” Polskich Sieci Elektroenergetycznych S.A.
7. Otrzymano fundusze z MEN w ramach „Laboratorium Przyszłości” - 30 tys. zł
8. Otrzymano dodatkowe środki na zajęcia specjalistyczne z dotacji celowej MEN.

Przedszkole Gminne w Nowej Wsi

Liczba uczniów i oddziałów w Przedszkolu Gminnym Bledzewie i po przekształceniu w Nowej Wsi

Rok szkolny	Liczba dzieci w przedszkolu	Liczba oddziałów	Liczba dzieci w grupie			
			3 latki	4 latki	5 latki	6 latki
2021/2022	59	3	15	18	23	3
2022/2023	94	4	24	31	26	12

Punkt przedszkolny w Nowej Wsi – siedziba Bledzew

Rok szkolny	Liczba dzieci w przedszkolu	Liczba oddziałów	Liczba dzieci w grupie			
			3 latki	4 latki	5 latki	6 latki
2021/2022	19	1	4	6	8	1

Raport o stanie Gminy Bledzew za rok 2022

2022/2023	0	1	0	0	0	0
-----------	---	---	---	---	---	---

Punkt przedszkolny zakończył działalność w roku szkolnym 2021/2022

Zatrudnienie : nauczyciele

Stopień awansu	Pełnozatrudnieni	Niepełnozatrudnieni
stażysta	0	0
Nauczyciel bez stopnia awansu zawodowego	0	0
kontraktowy	2	0
mianowany	1	1
dyplomowany	2	0
Razem	5	1

Zatrudnienie :Administracja i obsługa

stanowisko	Ilość osób	Ilość etatów
główna księgowa	1	0,1
starszy księgowy	1	0,1
Sprzątaczk	3	2
Razem	5	2,2

Imprezy okolicznościowe organizowane w placówce :

- ✓ Udział w akcji „ Pola nadziei”
- ✓ Dzień Chłopaka,
- ✓ Dzień przedszkolaka
- ✓ Dzień Jabłka,
- ✓ Bal Pani Jesieni
- ✓ Pasowanie na przedszkolaka
- ✓ Udział w akcji „ Szkoła pamięta”,
- ✓ Apel z okazji Święta Niepodległości i udział w akcji „Szkoła do hymnu”
- ✓ Dzień pluszowego Misia
- ✓ Mikołajki
- ✓ Wigilia w przedszkola
- ✓ Koncerty muzyczne Lubuskiego Biura Koncertowego
- ✓ Udział w akcji „ Czytanie na II śniadanie”
- ✓ Bal karnawałowy,
- ✓ Uroczystość z okazji Dnia Babci i Dziadka

- ✓ Apel z okazji Dnia Kobiet
- ✓ Powitanie wiosny
- ✓ Dzień Czekolady
- ✓ Happening z okazji Dnia Ziemi
- ✓ Zajęczek w ogrodzie przedszkolnym
- ✓ Spotkanie z leśnikiem
- ✓ Apel w przedszkolu z okazji Święta Flagi i Konstytucji 3-Maja
- ✓ Udział dzieci w Akademii z okazji Święta Flagi i Konstytucji 3-Maja na rynku w Bledzewie
- ✓ Wyjście do Biblioteki Gminnej z okazji Dnia Bibliotekarza
- ✓ Wyjście do Klubu Seniora- wspólne puszczenie baniek
- ✓ Uroczystość z okazji Dnia Mamy i Taty
- ✓ Wyjście do Urzędu Gminy w Bledzewie z życzeniami z okazji Dnia Samorządowca
- ✓ Obchody Dnia Ziemi,
- ✓ Obchody Dnia Dziecka
- ✓ Zabawy na dmuchanych zamkach,
- ✓ Występ iluzjonisty
- ✓ Wyjście do Szkoły Podstawowej w Bledzewie
- ✓ Uroczyste zakończenie roku przedszkolnego- pożegnanie absolwentów.

Inne:

- ✓ Obchodzenie urodzin dzieci
- ✓ Zbiórka makulatury, butelek plastikowych i nakrętek
- ✓ Zbiórka artykułów dla uchodźców z Ukrainy
- ✓ Kiermasz bożonarodzeniowy, licytacje oraz kiermasz ciast (zebrane środki przeznaczono na zabawki dla dzieci)
- ✓ Zumba
- ✓ Koncerty Lubuskiego Biura Koncertowego
- ✓ comiesięczne spotkania z panią bibliotekarką.

W ramach rozwijania talentów zorganizowano konkursy:

- ✓ Konkurs plastyczny,
- ✓ Konkurs wiedzy przyrodniczej,
- ✓ Przedszkolny Konkurs Piosenki,
- ✓ Konkurs Recytatorski,
- ✓ Zawody sportowe,

Współpraca z:

- ✓ Biblioteką Gminną w Bledzewie
- ✓ Nadleśnictwem w Skwierzynie
- ✓ CZG-12 w Długoszynie
- ✓ Przedszkolem w Przytocznej

Żłobek Gminny „Wesoła Sowa” w Nowej Wsi

Gmina Bledzew jest organem prowadzącym powołanego od 1 lipca 2022r. Żłobka Gminnego „Wesoła Sowa” w Nowej Wsi. Gmina Bledzew z ramach Rządowego programu „Maluch+” otrzymała środki na utworzenie pierwszego żłobka w gminie na 10 miejsc

oraz w ramach RPO Lubuskie 2020 współfinansowano z EFS zadanie pn. „Wsparcie dla rodziców- utworzenie pierwszego żłobka w Gminie Bledzew” w ramach osi priorytetowej 6. Regionalny rynek pracy, działanie 6.4 Powrót na rynek pracy osób sprawujących opiekę nad dziećmi w wieku do lat 3.

Żłobek Gminny „Wesoła Sowa” w Nowej Wsi składa się z jednego oddziału, do którego uczęszcza 10 dzieci w wieku do 3 lat. W ciągu sześciu miesięcy funkcjonowania następowały zmiany osobowe dzieci uczęszczających do żłobka. Do oddziału uczęszcza 7 dziewczynek i 3 chłopców.

Na dzień 31 grudnia 2022 roku w Żłobku Gminnym w Nowej Wsi zatrudnionych było 7 pracowników. W tym 3 pracowników administracji w przeliczeniu na pełen etat to 0,45; 1 pracownik obsługi i 3 opiekunki na 2,5 etatu.

W pracy żłobka realizowano podstawę programową w oparciu o roczny plan pracy i plany miesięczne.

Obiekty oświatowe

Stan techniczny i funkcjonalność budynków oświatowych należy uznać za dostateczny. Świadczą o tym kontrole przeprowadzone przez Sanepid. W okresie sprawozdawczym czyniono stałe działania dla poprawy bazy lokalowej gminnej oświaty, w tym wyposażenia w sprzęt szkolny i pomoce dydaktyczne. Gmina otrzymała dofinansowanie na termomodernizację budynków Szkoły Podstawowej w Bledzewie.

W roku 2022 zakończono adaptację budynku byłej szkoły w Nowej Wsi na przedszkole i żłobek. Od 1 września 2022 r. przedszkole zostało przeniesione do wyremontowanego budynku, w którym mieszczą się cztery oddziały przedszkolne.

Dofinansowanie zadań w zakresie wychowania przedszkolnego.

Na podstawie art. 53 ust. 1-3 ustawy o finansowaniu zadań oświatowych samorząd otrzymuje dotację celową z budżetu państwa na dofinansowanie zadań w zakresie wychowania przedszkolnego dzieci w wieku 2,5 do 5 lat. W roku 2022 dotacja wyniosła 100.902,00 zł dla 72 średniorocznej liczby uczniów. W budżecie gminy stanowi to ok. 9,8% łącznych kosztów ponoszonych na wychowanie przedszkolne.

Wyposażenie szkół w podręczniki, materiały edukacyjne i ćwiczeniowe.

Na podstawie ustawy o finansowaniu zadań oświatowych art. 54-58 gmina otrzymała dotację na realizację zadań zleconych j.s.t na podstawie złożonego wniosku, dla 2 szkół podstawowych, w których 251 uczniów korzysta z bezpłatnych podręczników i materiałów ćwiczeniowych na łączną kwotę 25.186,59 zł.

Realizacja przez Gminę Bledzew art. 30a ustawy Karty Nauczyciela.

Art. 30a ustawy Karta Nauczyciela zobowiązuje samorządy do uzyskiwania tzw. średnich wynagrodzeń nauczycieli na terenie danej gminy w danym roku i nie jest nowym przepisem gdyż obowiązuje od 2000 roku. Oznacza to, że samorządy muszą tak kształtować regulaminy wynagradzania nauczycieli i planować fundusz płac by średnie wynagrodzenia na danym poziomie awansu zawodowego zostały osiągnięte. Systematyczne monitorowanie wydatków na wynagrodzenia nauczycieli na poszczególnych stopniach awansu zawodowego oraz analiza zmian struktury zatrudnienia i wczesne podjęcie działań korygujących wspólnie z dyrektorami jednostek spowodowało, że sporadycznie zdarza się wypłata niewielkich kwot dodatków uzupełniających. Analiza "wynagrodzeń za 2022 rok oraz sprawozdawczość w tym zakresie wykazała, że gmina wywiązuje się z tego obowiązku i nie jest zobligowana do wypłaty, dla żadnego nauczyciela, jednorazowego dodatku uzupełniającego. Sprawozdanie z realizacji art. 30a zostało przekazane do Regionalnej Izby Obrachunkowej oraz Radzie Gminy i dyrektorom jednostek w ustawowym terminie.

Kontrola spełniania obowiązku nauki przez młodzież w wieku do 18 lat zamieszkałych na terenie gminy Bledzew.

Kontrola realizacji przez organ prowadzący obowiązek nauki do 18 roku życia jest bardzo utrudniona ze względu na brak informacji zwrotnych ze szkół ponadpodstawowych, w których młodzież kontynuuje naukę lub od rodziców ucznia (art.40 ust. 1,2 ustawy Prawo oświatowe). Wg stanu na 31.12.2022 roku liczba dzieci 15-18 lat, podlegających obowiązkowi nauki wynosiła 189 w tym 2 dzieci spełnia obowiązek za granicą, 12 dzieci jest zameldowanych ale nie zamieszkują w gminie i brak jest informacji o spełnianiu obowiązku nauki.

Weryfikacja danych wprowadzonych do SIO przez jednostki oświatowe.

Na podstawie art. 57 ustawy prawo oświatowe w związku z art. 50 ust.3 ustawy o systemie informacji oświatowej, zweryfikowano dane wprowadzane do SIO w tym w

szczegółności dane wg stanu na 30.09.2022 (System Informacji Oświatowej) przez obsługiwane placówki oświatowe. Przeprowadzono kontrole zgodności wprowadzonych danych z księgą uczniów, dziennikiem elektronicznym, arkuszem organizacyjnym. W jednostkach skontrolowano również dokumentację dotyczącą poprawności naliczenia części oświatowej subwencji ogólnej na kształcenie specjalne. Wprowadzone dane w nowym systemie mają wpływ, na poprawność naliczanej części oświatowej subwencji ogólnej dla gminy na 2022r. Prowadzono bazę danych systemu informacji oświatowej gminy (nowe SIO) na podstawie upoważnienia Wójta.

Opiniowanie arkuszy organizacyjnych szkół i przygotowanie do zatwierdzenia przez Wójta Gminy Bledzew.

W roku 2022 przygotowano do zaopiniowania przez Lubuskiego Kuratora Oświaty stosownie do wymogów ustawy Prawo oświatowe art. 51 ust. 1 pkt 12 i zatwierdzenia przez Wójta Gminy Bledzew na podstawie § 7 ust. 6 - 9 Rozporządzenia MEN z 17 marca 2017r. w sprawie szczegółowej organizacji publicznych szkół i publicznych przedszkoli oraz zmian, 3 arkusze organizacyjne: Szkoły Podstawowej im. Jana Dekerta w Bledzewie, Szkoły Podstawowej w Templewie, Przedszkola Gminnego w Bledzewie ze zmianą siedziby od 1 września w Nowej Wsi oraz 9 aneksów do arkuszy. Przyczyną zmian w arkuszach organizacyjnych było najczęściej zwiększenie liczby godzin na , zajęcia rewalidacyjne, zwiększenie godzin zajęć świetlicowych lub wprowadzeniem zindywidualizowanej ścieżki kształcenia w związku z otrzymaniem opinii lub orzeczenia Poradni Psychologiczno-Pedagogicznej jak również organizacyjne jakie wynikły w ciągu roku.

Rozliczenie między gminami kosztów wychowania przedszkolnego

Zgodnie z art. 50 i 51 ustawy o finansowaniu zadań oświatowych Gmina Bledzew zobowiązana jest do zwrotu kosztów wychowania przedszkolnego uczniów, którzy uczęszczają do przedszkola prowadzonego przez inną gminę.

Na dzień 31 grudnia 2022 roku do przedszkoli i oddziałów przedszkolnych poza terenem naszej Gminy uczęszczało 15 dzieci a zwrot kosztów wyniósł 117.731,42 zł.

Dowożenie

W gminie Bledzew uczniowie dowożeni są do szkół przez podmioty świadczące w tym zakresie usługi tj. Przedsiębiorstwo Komunikacji Samochodowej Sp z o.o. w Gorzowie Wlkp., firmę „Nauka Jazdy L-BUS Osobowe Usługi Transportowe Wioletta

Dubino”, których wybór nastąpił w oparciu o przepisy ustawy Prawo zamówień publicznych. Dowożeniem do szkół objęci są wszyscy uczniowie z terenu Gminy za wyjątkiem uczniów z miejscowości Bledzew i Templewo, gdzie mają swoje siedziby szkół oraz dowożeniem objęci są wychowankowie przedszkola za wyjątkiem Nowej Wsi.. W 2022 roku realizowano obowiązek dowożenia do przedszkoli dzieci niepełnosprawnych przez rodziców, własnym transportem jak również w ramach umowy zawartej z przewoźnikiem. Dowóz uczniów do szkół i przedszkoli to koszt 557.889,84 zł. W ramach dodatkowych zadań oświatowych o których mowa w art. 50 ust.1 ustawy z dnia 12 marca 2022r. o pomocy obywatelom Ukrainy w związku z konfliktem zbrojnym na terytorium tego państwa w związku z uczęszczaniem do naszych placówek dzieci z kraju objętym wojną, na dowożenie tych uczniów otrzymaliśmy dodatkowe środki w kwocie 2.777,50 zł.

Dofinansowanie młodocianych

Wykonując obowiązki w zakresie wsparcia pracodawców w szkoleniu młodocianych pracowników zamieszkałych na terenie Gminy Bledzew rozpatrywano, zgodnie z dyspozycją art. 122 ustawy z dnia 14 grudnia 2016 r. Prawo oświatowe wnioski pracodawców o zwrot kosztów kształcenia młodocianych pracowników, którzy ukończyli przygotowanie zawodowe i zdali egzamin czeladniczy lub egzamin potwierdzający uzyskanie kwalifikacji zawodowych. W 2022 roku przyznano dofinansowanie w kwocie 54.324,07 zł dla 7 pracodawców, którzy wyszkolili 6 młodocianych pracowników .

Pomoc materialna dla uczniów

Uczniowie naszej Gminy korzystają z pomocy materialnej o charakterze socjalnym. Wydatkowano na ten cel kwotę – 16 699,79 zł, z tego 13 359,83 zł dotacja z budżetu państwa a kwota 3 339,96 zł stanowiła udział własny gminy. Od stycznia do czerwca 2022 r. wydano 15 decyzji przyznające stypendium szkolne a od września do grudnia 2022 r. wydano 6 decyzji przyznających stypendium szkolne.

13.Ochrona przeciwpożarowa

Raport o stanie Gminy Bledzew za rok 2022

Na terenie naszej Gminy w 2022r. funkcjonowało 8 jednostek Ochotniczych Straży Pożarnych (OSP Bledzew, OSP Popowo, OSP Chycina, OSP Goruńsko, OSP Templewo, OSP Nowa Wieś, OSP Sokola Dąbrowa, OSP Osiecko). Jednostki są finansowane przez Gminę, na podstawie ustawy z dnia 17 grudnia 2021 r. o ochotniczych strażach pożarnych w zakresie ich utrzymania, wyposażenia, ubezpieczenia i zapewnienia ich gotowości bojowej. Wszystkie jednostki OSP funkcjonowały w oparciu o przepisy ustawy z dnia 7 kwietnia 1989 r. – Prawo o stowarzyszeniach, od roku 2001 zgodnie z obowiązującymi przepisami zostały zarejestrowane w Krajowym Rejestrze Sądowym oraz w związku z czym posiadają osobowość prawną. Do Krajowego Systemu Ratowniczo – Gaśniczego włączone są dwie jednostki (OSP Bledzew i OSP Templewo).

W ramach wykonywania zadań własnych wydatkowano środki w wysokości – 343.130,23 zł w tym na:

- wydatki bieżące ogółem 273.532,91 jak niżej :

Wydatki	kwota w zł
Ekwiwalent za udział w akcjach, szkoleniach	31.838,55
Badania lekarskie członków OSP	9.940,00
umowy zlecenia(konserwatorzy sprzętu, nadzór nad kotłownią w remizie OSP Bledzew)	17.052,90
Ubezpieczenia samochodów i członków drużyn pożarniczych w tym udzielone dotacje na ubezpieczenie	19.124,13
zakupy (paliwo, sprzęt strażacki , licencje, zakupy do bieżących napraw sprzętu i samochodów),	67.052,76
Inne (usługi telefoniczne, wywóz nieczystości stałych i płynnych, usługi kominiarskie, deratyzacja, wycena pojazdów)bieżące utrzymanie remiz	16.221,56
energia elektryczna i ciepła, woda	37.785,70
Przeglądy i badania techniczne pojazdów i sprzętu w tym udzielone dotacje	31.685,16
„Usługa Jednoczesnego alarmowania OSP”	492,00
Zakupy w ramach Funduszu Sołeckiego (zakup kominiarek, ubrań specjalnych i rękawic zbiornik wodny, i inne)	13.960,00
Naprawy , remonty i konserwacje w jednostkach OSP (dofinansowanie z Urzędu Marszałkowskiego i odki własne)	28.380,15

- wydatki inwestycyjne ogółem 69.597,32 zł jak niżej :

Wydatki	kwota w zł
----------------	-------------------

Dotacja do zakupu bezprzewodowych narzędzi hydraulicznych	50.000,00
Ogrodzenie stawu ppoż. w m. Zemsko	19.597,32

Pojazdy będące na wyposażeniu poszczególnych jednostek OSP

OSP Bledzew

1. Lekki samochód ratownictwa technicznego i wodnego GAZ
2. Średni Samochód ratowniczo-gaśniczy IVECO Eurocargo
3. Ciężki samochód ratowniczo-gaśniczy JELCZ
4. Pojazd czterokołowy Quad

OSP Templewo

1. Lekki samochód ratowniczo-gaśniczy FIAT DUCATO
2. Średni samochód ratowniczo-gaśniczy STAR 266
3. Średni samochód ratowniczo-gaśniczy MAN
4. Pojazd czterokołowy Quad

OSP Popowo

1. Lekki samochód ratowniczo gaśniczy FIAT DUCATO
2. Średni samochód ratowniczo-gaśniczy STAR 266

OSP Osiecko

1. Lekki samochód ratowniczo-gaśniczy Volkswagen T4

OSP Sokola Dąbrowa

1. Lekki samochód ratowniczo-gaśniczy ŻUK

OSP Nowa Wieś

1. Lekki samochód ratowniczo-gaśniczy FIAT DUCATO

OSP Goruńsko

1. Lekki samochód ratowniczo-gaśniczy Lublin

OSP Chycina

1. Lekki samochód ratowniczo-gaśniczy ŻUK

W dniu 01 maja 2022r. w ramach współpracy partnerskiej między Polską a Niemcami zrealizowano projekt pn . „ Polsko Niemieckie zawody pożarnicze Bledzew-Podelzig”. Projekt miał na celu wspieranie, rozwój i pogłębienie współpracy partnerskiej, wzmocnienie wzajemnego zaufania oraz pokonywania kulturowych, językowych i administracyjnych barier między Polakami a Niemcami na terenach przygranicznych.

14. Przedsiębiorcy.

W Gminie Bledzew według stanu na 31.12.2022 według sekcji Polskiej Klasyfikacji Działalności (PKD) zarejestrowane były 331 podmioty w tym 233 osoby fizyczne prowadzące działalność gospodarczą.

Najwięcej podmiotów zarejestrowanych było w budownictwie, handlu, transporcie drogowym, działalności związanej z obsługą rynku nieruchomości oraz pozostałą działalnością usługową (dane pozyskane z Głównego Urzędu Statystycznego).

15. Pożytek publiczny.

Zgodnie z zapisami art. 5a ust. 3 ustawy z dnia 24 kwietnia 2003 r. o działalności pożytku publicznego i o wolontariacie Wójt Gminy zobowiązany jest przedłożyć Radzie Gminy sprawozdanie z realizacji programu współpracy z organizacjami pozarządowymi oraz podmiotami prowadzącymi działalność pożytku publicznego za rok poprzedni.

Na wsparcie zadań publicznych realizowanych przez organizacje pozarządowe oraz podmioty, o których mowa w art. 3 ust 3 ustawy z dnia 24 kwietnia 2003 r. o działalności pożytku publicznego i o wolontariacie przeznaczono kwotę w wysokości 54.000,00zł.

W roku 2022r. realizowane była dwa zadania w zakresie:

1. „Tworzenie warunków, w tym organizacyjnych, sprzyjających rozwojowi sportu w 2022r.”.
2. „Odnowienie oznakowanie szlaków pieszych w Gminie Bledzew”

16. Działalność kulturalna

Gminna Biblioteka Publiczna w Bledzewie jest samorządową instytucją kultury i wpisana jest do rejestru kultury pod numerem 1 z dnia 03 stycznia 2006r.

Biblioteka działa na mocy ustawy z dnia 27 czerwca 1997 roku o bibliotekach, ustawy z dnia 25 października 1991 roku o organizowaniu i prowadzeniu działalności kulturalnej oraz statutu nadanego przez organizatora Gminnej Biblioteki Publicznej w Bledzewie i jej Filii w Goruńsku, Templewie, oraz Sokolej Dąbrowie.

W pierwszej kolejności Placówka kontynuowała działania w zakresie: gromadzenia, opracowania, selekcji, przechowywania i udostępniania zbiorów. Jednostka podejmowała również działania skierowane do dzieci i młodzieży, mające na celu promocje czytelnictwa i bibliotek oraz rozbudzenie zamiłowania do czytania.

Wychodząc naprzeciw oczekiwaniom czytelników i użytkowników GBP sukcesywnie wprowadza zbiory biblioteczne do katalogu elektronicznego MAK+. Oprócz elektronicznego wprowadzania zbiorów, wszystkie filie prowadzą sukcesywną selekcję księgozbiorów. Korzystając z nowoczesnych technologii, GBP w Bledzewie opłaca dostęp do elektronicznej platformy www.GBPBLEDZEWNASZABIBLIOTEKA.COM, gdzie promuje swoją działalność i księgozbiorów. Oprócz strony internetowej aktywnie działamy także na portalu społecznościowym Facebook.

W roku 2022 bibliotekarki doszkały swoje umiejętności poprzez udział w szkoleniu cyberprzestępczości, ochronie danych osobowych, tzw. RODO oraz w szkoleniu z systemu MAK+

Użytkownikami naszych bibliotek są mieszkańcy naszej gminy i nie tylko.

Pracownicy Gminnej Biblioteki Publicznej w Bledzewie dokładają wszelkich starań by czytelnicy i użytkownicy postrzegali nasze jednostki jako miejsce przyjazne każdemu, niezależnie od wieku, wykształcenia czy zawodu.

Stan zatrudnienia:

W Gminnej Bibliotece Publicznej w Bledzewie na dzień 31.12.2022r. zatrudnionych jest 7 osób, co stanowi 3/8 etatu w tym : 4 osoby zajmują stanowiska bibliotekarskie, 0,5 etatu pracownik techniczny oraz 0,3 etatu pracownicy administracyjni.

Obsługa specjalnych grup użytkowników bibliotek

Użytkownikami naszych bibliotek są mieszkańcy naszej gminy. Na szczególną uwagę zasługują seniorzy i osoby niepełnosprawne. Latem i wiosną odwiedzają nasze biblioteki osobiście. W okresie jesienno–zimowym z powodu niesprzyjających warunków atmosferycznych odwiedzanie bibliotek jest znacznie utrudnione. Wówczas my ich odwiedzamy, a na naszą prośbę, w ramach wolontariatu, odwiedzają ich także nasi czytelnicy. Na bieżąco wymieniamy ich książki oraz realizujemy zamówienia na konkretne tytuły. Sposób ten sprawdza się w naszych bibliotekach już od lat.

Obywatele Ukrainy jako użytkownicy bibliotek publicznych

Społeczność Ukraińska w naszej Gminie w małym stopniu okazała zainteresowanie zbiorami bibliotecznymi. W naszej bibliotece mamy jedną osobę z Ukrainy, która otrzymała od nas pozyskane dla nich książki. W 2022r. nie zakupiono żadnych woluminów w języku ukraińskim.

Komputeryzacja I Działalność Informacyjna

Biblioteki na terenie gminy są skomputeryzowane i mają dostęp do Internetu. W GBP w Bledzewie znajduje się 12 komputerów z czego 11 jest dostępne dla użytkowników. Biblioteki wyposażone są w sprzęt peryferyjny (drukarki, urządzenia wielofunkcyjne)

Zbiory:

Księgozbiór GBP w Bledzewie i Filii jest na bieżąco wzbogacany i aktualizowany po przez systematyczne zakupy ze środków budżetowych, dary od czytelników. W 2022 roku ogółem zakupiono 85 woluminów na kwotę 3316,28. ze środków własnych zakupiono 36 woluminów z innych 62, natomiast 38 woluminów otrzymano w darze. Razem przybyło 136 woluminów. Fila w Templewie otrzymała w darze 39 woluminów na sumę 353,96

Ogólny stan księgozbioru Placówek na dzień 31.12.2022r.

Wynosił: 15 822 woluminów.

GBP w Bledzewie - 4031

Templewo- 2340

Goruńsko- 6279

Sokola Dąbrowa- 3172

W Bibliotece w Bledzewie prenumerowana były również gazeta powiatowa na sumę 151,50 zł.

Czytelnicy:

W roku 2022 Biblioteki liczyły ogółem 809 użytkowników.

GBP w Bledzewie- czytelników-281, użytkowników- 316

Templewo-czytelnicy i użytkownicy - 215

Goruńsko- czytelnicy i użytkownicy -191

Sokola Dąbrowa- czytelnicy i użytkownicy -87

Wypożyczenia na zewnątrz:

Bledzew-2938

Templewo-1435

Goruńsko-961

Sokola Dąbrowa- 1067

Wypożyczenia na miejscu:

Bledzew- 145

Templewo- 73

Goruńsko- 87

Sokola Dąbrowa- 23

Odwiedziny w Bibliotekach ogółem: 6351

Działalność kulturalno-oświatowa

Rok rozpoczęliśmy 30 finałem WOŚP–Gmina Bledzew zebrała **54 904,77**

W styczniu przy obostrzeniach odbyły się ferie w bibliotece. Z powodu dużego zainteresowania przez dzieci i młodzież zajęcia zostały podzielone na grupy. Obchody Dzień Babci i Dziadka, gry planszowe rebusy oraz okulary VR oculus, bal karnawałowy na zakończenie ferii.

W lutym – Walentynki, promocja książki wyjście do czytelnika przed budynek.

W kwietniu -zajęcia wielkanocne- wykonanie ozdób świątecznych.

Wystawa książek z okazji ŚWIATOWEGO DNIA KSIĄŻKI I PRAW AUTORSKICH

W maju - 3 maja Święto Konstytucji, występy dzieci i zespołu śpiewaczego.

Dzięki bibliotece Powiatowej oraz BPMiG Międzyrzecz odbyło się spotkanie z podróżnikiem Danielem Kocujem

W czerwcu zorganizowano Dzień Dziecka, gry, zabawy, nagrody, spacer i poczęstunek.

Wakacje od 27.06 rozpoczęły się wakacje w bibliotece na których realizowaliśmy projekt Cyfrowe goki. Gry, SCOTTIEGO, UBUNGO, długopisy 3D wakacje cd. dla najmłodszych

W sierpniu - Festyn rodzinny połączony z otwarciem boiska- stoisko biblioteczne z promocją książki oraz zagadkami na temat wiedzy o Gminie Bledzew.

Miesiąc wrzesień w całej Polsce odbyło się jubileuszowe dziesiąte Narodowe czytanie. Lekturą tegorocznej akcji była „Ballady i Romanse” A. Mickiewicza, rozstrzygnięcie konkursu fotograficznego i rozdanie nagród.

Miesiąc październik - 11.10 Dzień Gier Planszowych

Udział w rajdzie pieszym szlakiem cystersów wraz z Towarzystwem PTTK

Warsztaty Halloweenowe dekoracje z dyni, pająki z włosów, gry zabawy i straszne opowieści.

Miesiąc listopad – grudzień zorganizowane zostały obchody Dnia Niepodległości z udziałem kompanii 35 Dywizjonu Raketowego Obrony Powietrznej ze Skwierzyny,

Wykonywano stroiki świąteczne , odbyło się spotkanie z Mikołajem- zabawa, prezenty i słodki poczęstunek

zakres działalności i dostępności usług bibliotecznych:

W Bibliotece w Bledzewie i na Filiach działa „książka na telefon” dzięki czemu możemy pomóc osobą starszym i nie tylko w zachowaniu ostrożności i nie wychodzeniu z domu. Książki są dostarczane do mieszkańców Gminy.

17. Ochrona zdrowia.

W Gminie funkcjonuje Niepubliczny Zakład Opieki Zdrowotnej, gabinet stomatologiczny oraz apteka. Swoją działalność prowadzą w pomieszczeniach dzierżawionych od Gminy Bledzew. Ośrodek zdrowia świadczy usługi podstawowej opieki zdrowotnej na podstawie umowy z Lubuskim Oddziałem Wojewódzkim NFZ dla części mieszkańców Gminy Bledzew. Usługi te obejmują świadczenia lekarza rodzinnego oraz pielęgniarek. Pozostali mieszkańcy Gminy korzystają usług lekarza rodzinnego w m. Skwierzyna lub Międzyrzecz. Gabinet stomatologiczny prowadzi wyłącznie prywatną działalność.

Gmina prowadzi również monitoring jakości powietrza. Na stronie internetowej www.bledzew.pl w zakładce



można sprawdzić aktualny stan powietrza w Bledzewie

Przykładowy odczyt:

- dla PM10

Raport o stanie Gminy Bledzew za rok 2022

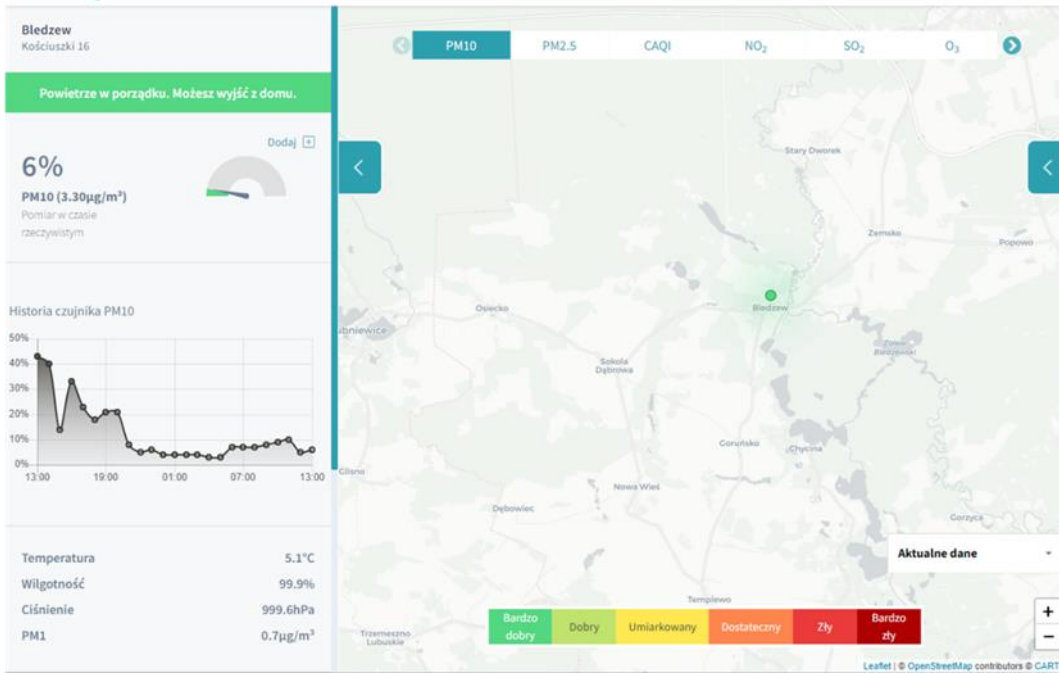

- dla PM 2,5

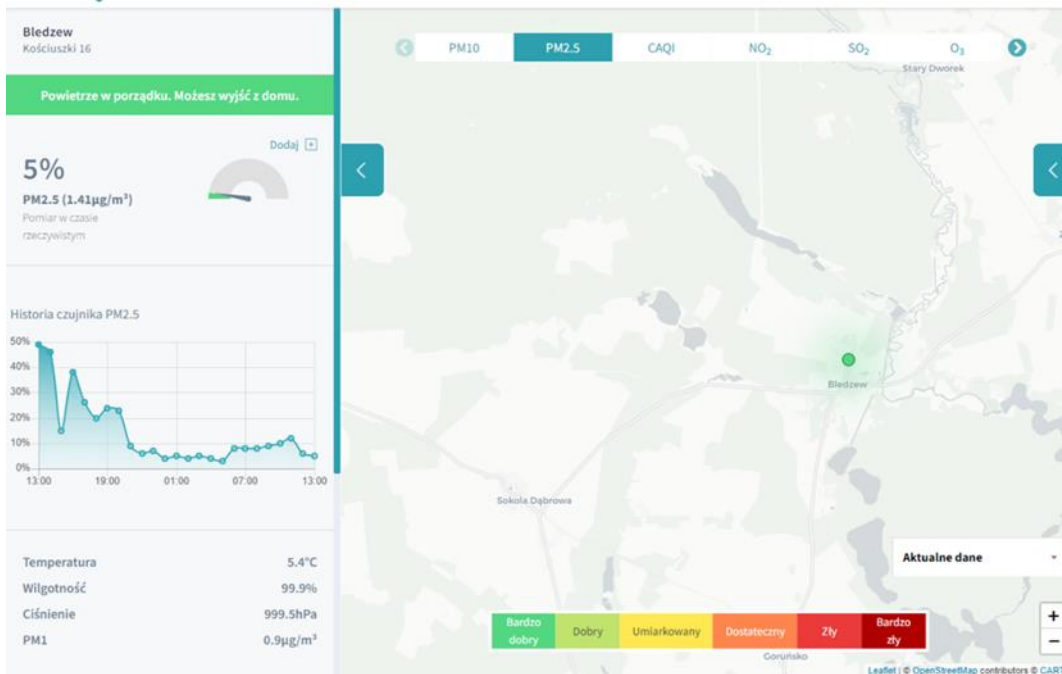

18. Gospodarka komunalna.

Zakład Gospodarki Komunalnej

Zakład Gospodarki Komunalnej rozpoczął działalność 1 stycznia 1997r. W 2022 roku zatrudnionych było 14 pracowników. Zakład Gospodarki Komunalnej zarządza majątkiem, który został przekazany w trwały zarząd i tak w roku objętym raportem zakład posiadał :

Sieć wodociągową na terenie Gminy Bledzew

Długość czynnej sieci wodociągowej na początek 2022 r. wynosiła 45728 m, a na koniec 2022 r. wynosiła 46219 m.

W przypadku sieci kanalizacyjnej dane przedstawiają się następująco – 7830 m na początku, jak i na koniec 2022r.

Dostęp do komunalnej sieci wodociągowej w gminie posiada 99,1 % mieszkańców gminy. W przypadku komunalnej sieci kanalizacyjnej, dane przedstawiają się następująco – dostęp posiada 23,6 % mieszkańców gminy.

Gmina posiadała na początek 2022r. 11 hydroforni w następujących miejscowościach: Bledzew, Dębowiec, Goruńsko, Kleszczewo, Kryl, Nowa Wieś, Popowo, Sokola Dąbrowa, Stary Dworek, Templewko i Zemsko. Na 31 grudnia 2022r. Gmina Bledzew posiadała 11 hydroforni w eksploatacji.

Długość czynnej sieci kanalizacyjnej będącej w zarządzie Zakładu Gospodarki Komunalnej w Bledzewie na dzień 1 stycznia 2022r. wyniosła 7830 m, także na dzień 31 grudnia 2022r. wyniosła 7830 m. Na dzień 1 stycznia istniało 225 przyłączy do komunalnej sieci kanalizacyjnej, 226 na dzień 31 grudnia 2022r.

Gospodarka mieszkaniowa i komunalna.

Na początku 2022r. zasób mieszkaniowy gminy obejmował następujące mieszkania:

1. Bledzew:

- ul. Rynek 3 – znajduje się 1 mieszkanie, o powierzchni 93,74 m², przeciętna liczba izb 3,
- ul. Rynek 5a - znajduje się 1 mieszkanie, o powierzchni 63,74 m², liczba izb – 3,
- ul. Szkolna 9B – znajdują się 3 mieszkania, o powierzchni 81,31; 81,18; 66,03, łączna powierzchnia 228,52 m², o przeciętnej liczbie izb – 3,
- ul. Szkolna 14 – znajdują się 2 mieszkania, o powierzchni 57,45; 64,79, o powierzchni

- łączniej 122,24 m², o przeciętnej liczbie izb -2,
- ul. Szkolna 16 – znajduje się 1 mieszkanie, o powierzchni 55,70 m², liczba izb 2,
 - ul. Sportowa 17 – znajduje się 1 mieszkanie, o powierzchni 66,12 m², liczba izb – 3,
 - ul. Sportowa 14 – znajduje się 1 mieszkanie, o powierzchni 81,80 m², liczba izb - 3
 - ul. 1 Maja 1 – znajduje się 1 mieszkanie, o powierzchni 81,70 m², liczba izb – 4,
 - ul. Podgórna 10 – znajduje się 1 mieszkanie, o powierzchni 17,0 m², liczba izb – 1
 - ul. Sportowa 1 – znajduje się 1 mieszkanie o powierzchni – 22,60 m², ilość izb - 1
2. Goruńsko 51 – znajdują się 2 mieszkania, o powierzchni – 46,70; 77,21 m², o powierzchni łącznie – 123,91 m², o przeciętnej liczbie izb – 2,5;
3. Nowa Wieś 93 – znajduje się 1 mieszkanie, o powierzchni – 47,52 m², liczba izb – 2,
4. Sokola Dąbrowa 28 – znajduje się 1 mieszkanie, o powierzchni 48,20 m², liczba izb – 2,
5. Osiecko 72 – znajduje się 1 mieszkanie, o powierzchni 42,10 m², liczba izb – 2,
6. Templewo 17 – znajduje się 1 mieszkanie, o powierzchni 36,0 m², liczba izb – 2.
- Łącznie w zasobie gminy znajdowało się, na dzień 1 stycznia 2022r. 19 mieszkań, tyle samo było na koniec roku 2022. Przeciętna powierzchnia użytkowa mieszkania wynosiła 59,53 m², w przeliczeniu na 1 mieszkańca gminy – 0,25 m².

Niewykorzystane były 2 mieszkania.

Na dzień 1 styczeń 2022r. zaległości w opłatach wynosiły 1347,64 zł i dotyczyły 5 mieszkań , na dzień 31.12.2022 zaległości wynosiły 2291,30 zł, i dotyczyło 5 mieszkań.

Cmentarze komunalne.

Gmina Bledzew posiada sześć cmentarzy komunalnych, w następujących miejscowościach:

1. Bledzew, położony na działce o numerze 30, o powierzchni 1,35 ha, na którym znajduje się Dom Pogrzebowy.
2. Osiecko, położony na działce o numerze 88, o powierzchni 0,46 ha.
3. Popowo, położony na działce o numerze 162, o powierzchni 0,61 ha.
4. Stary Dworek, położony na działkach o numerach 53 i 15, o powierzchni łącznie 1,17 ha.
5. Templewo, położony na działce o numerze 99, o powierzchni 0,87 ha.
6. Zemsko, położony na działce o numerze 165, o powierzchni 0,50 ha.

Gospodarka odpadami komunalnymi

Katalog zadań własnych gminy określa ustawa z dnia 8 marca 1990 roku o samorządzie gminnym, która w art. 7 przewiduje, m.in. zajmowanie się sprawami unieszkodliwiania odpadów komunalnych. Wypełniając obowiązek określony w art. 9q ust 1 ora 9tb ust. 1 ustawy o utrzymaniu czystości i porządku w gminach Wójt Gminy sporządził roczne sprawozdanie z realizacji zadań z zakresu gospodarki odpadami komunalnymi oraz analizę gospodarki odpadami, która została zamieszczona na stronie BIP Urzędu Gminy Bledzew.

Z pobieranych opłat gmina pokrywa koszty funkcjonowania systemu gospodarowania odpadami komunalnymi, który obejmuje koszty:

- odbierania, transportu, zbierania, odzysku i unieszkodliwiania odpadów komunalnych;
- tworzenia i utrzymania punktów selektywnego zbierania odpadów komunalnych;
- obsługi administracyjnej tego systemu;
- edukacji ekologicznej

Obowiązująca w 2022r. stawka opłaty za gospodarowanie odpadami komunalnymi została ustanowiona uchwałą Nr XXX/248/21 Rady Gminy Bledzew z dnia 30 listopada 2021r. w sprawie wyboru metody ustalenia opłaty za gospodarowanie odpadami komunalnymi oraz ustalenia stawki opłaty (Dz. Urz. woj. lubuskiego z 2021r poz. 2678). Zgodnie z postanowieniami w.w. uchwały, stawka opłaty za gospodarowanie odpadami komunalnymi w 2022r. wynosiła 21,00 zł od osoby miesięcznie. Jednocześnie w przedmiotowej uchwale, określono stawkę opłaty podwyższonej za gospodarowanie odpadami komunalnymi w przypadku stwierdzenia niewypełnienia przez właściciela nieruchomości obowiązku selektywnej zbiórki odpadów, która wynosi 42,00 złote miesięcznie od osoby.

Z uwagi na problem z zawieraniem indywidualnych umów w zakresie odbierania odpadów komunalnych z obszarów niezamieszkałych, Rada Gminy uchwałą Nr XXXIII/278/22 z dnia 28 lutego 2022 r. w sprawie ustalenia ryczałtowej stawki opłaty za gospodarowanie odpadami komunalnymi dla określonych nieruchomości, na których znajdują się domki letniskowe lub wykorzystywanych

Raport o stanie Gminy Bledzew za rok 2022

na cele rekreacyjno- wypoczynkowe, określiła obszar, który został objęty gminnym systemem gospodarowania odpadami i ustaliła ryczałtową stawkę opłaty w wysokości 170,00 zł.

Na terenie Gminy Bledzew w 2022r. obowiązywała również uchwała nr XV/106/20 z dnia 11 lutego 2020r. w sprawie częściowego zwolnienia z opłaty za gospodarowanie odpadami komunalnymi właścicieli nieruchomości zabudowanych budynkami mieszkalnymi jednorodzinnymi kompostujących bioodpady w wysokości 1,00 zł miesięcznie od kwoty obowiązującej opłaty . Zwolnienie dotyczy wyłącznie właścicieli nieruchomości, którzy złożyli deklaracje o wysokości opłaty za gospodarowanie odpadami komunalnymi, w których odliczono w.w zwolnienie od opłaty miesięcznej.

W 2022 roku na terenie Gminy Bledzew odebrano łącznie 1.282,019 Mg odpadów

Masa odpadów [w Mg] odebranych przez podmiot odbierający odpady z terenów nieruchomości zamieszkałych w 2022 roku.

Miesiąc	Rodzaj odpadów					
	20 03 01	15 01 02	15 01 07	15 01 01	20 02 01	20 03 07
	niesegregowane (zmieszane) odpady komunalne	opakowania z tworzyw sztucznych	opakowania ze szkła	opakowania z papieru i tektury	odpady ulegające biodegradacji	Odpady wielkogabarytowe
styczeń	51,64	6,26	6,12	1,20	2,80	11,04
luty	50,56	6,14	6,18	2,10	1,88	-
marzec	50,38	7,14	6,04	1,96	4,28	-
kwiecień	59,10	7,40	7,20	1,78	4,52	12,16
maj	77,41	10,28	8,08	3,18	6,64	-
czerwiec	51,72	7,92	8,44	1,94	3,86	-
lipiec	53,00	8,06	8,66	2,44	4,92	15,82
sierpień	59,32	7,68	7,34	2,34	3,20	0,46
wrzesień	53,12	7,24	5,30	2,06	4,58	-
październik	67,72	8,22	8,40	2,06	7,84	9,98
listopad	63,73	7,42	6,24	1,94	8,75	-
grudzień	53,50	6,42	4,38	2,06	2,52	-
Łączna masa	691,20	90,18	82,38	25,06	55,79	49,46

Źródło: Opracowanie własne na podstawie danych z BDO.

Raport o stanie Gminy Bledzew za rok 2022

Masa odpadów odebranych z terenów nieruchomości niezamieszkałych w 2022 roku.

Rodzaj odebranych odpadów		Masa w Mg
Kod Odpadu	Nazwa Odpadu	
20 03 01	Niesegregowane (zmieszane) odpady komunalne	189,070
15 01 01	Opakowania z papieru i tektury	16,984
15 01 02	Opakowania z tworzyw sztucznych	9,842
15 01 04	Opakowania z metali	0,003
15 01 05	Opakowania wielomateriałowe	0,021
15 01 07	Opakowania ze szkła	1,480
20 01 33*	Baterie i akumulatory	0,443
20 01 35*	Zużyte urządzenia zawierające niebezpieczne elementy (1) inne niż wymienione w 16 02 09 do 16 02 12	0,021
20 02 01	Odpady ulegające biodegradacji	1,980
RAZEM		219,844

Źródło: Opracowanie własne na podstawie danych ze sprawozdań podmiotów odbierających odpady za 2022r.

Odpady zebrane w Punkcie Selektywnej Zbiórki Odpadów Komunalnych w 2022r.

Kod odpadów	Nazwa	Masa w Mg
20 01 11	Tekstylia	2,400
20 03 07	Odpady wielkogabarytowe	38,500
20 01 36	Zużyte urządzenia elektryczne i elektroniczne inne niż wymienione w 20 01 21; 2001 23; 20 01 35	5,779
20 01 35*	Zużyte urządzenia zawierające niebezpieczne elementy (1) inne niż wymienione w 16 02 09 do 16 02 12	5,926
16 01 03	Zużyte opony	15,500
Razem		68,105

Źródło: Opracowanie własne na podstawie danych z BDO.

Raport o stanie Gminy Bledzew za rok 2022

Liczba deklaracji z podziałem na nieruchomości zamieszkałe i niezamieszkałe objęte gminnym systemem odbioru odpadów komunalnych.

Nieruchomość wg sposobu zamieszkania	Liczba mieszkańców wg deklaracji	Liczba deklaracji
Zamieszkałe	3341	1019
Niezamieszkałe/letniskowe	x	39
Razem	3341	1058

Dane finansowe z tytułu odbioru i zagospodarowania odpadów na dzień 31 grudnia 2022 r.

Plan	Wykonanie (dochód)	Należności do zapłaty	Nadpłaty (naposzczególnych kontach)	Saldo końcowe
840.000,00 zł	844.581,17 zł	78.961,29 zł	30.399,40 zł	48.561,89 zł

Informacja o prowadzonych w 2022r. działaniach windykacyjnych w zakresie zaległości w opłatach za gospodarowanie odpadami komunalnymi.

Rok 2022	Ilość	Kwota
Powiadomienia telefoniczne	4	1.113,00 zł
Powiadomienia listowne	182	13.466,21 zł
Upomnienia	396	100.638,10 zł
Tytuły wykonawcze	39	23.186,90 zł

Usuwanie azbestu

W roku 2022 przeprowadzono prace w zakresie unieszkodliwiania wyrobów zawierających azbest z nieruchomości gminnych. Zadanie zostało wykonane przy współudziale środków prywatnych, Gminy Bledzew oraz WFOŚiGW w Zielonej Górze oraz NFOŚiGW.

W wyniku prac usunięto odpady w ilości:

Lp.	Rok	Masa usuniętych odpadów w Mg	Źródło finansowania – WFOŚiGW i NFOŚiGW w zł	Źródło finansowania – środki prywatne w zł	Źródło finansowania – Gmina Bledzew w zł
2.	2022	14,45	12.722,40	4.645,60	942,40

Dodatkowo prowadzona jest ewidencja ilości usuniętego azbestu na potrzeby portalu baza azbestowa.gov.pl.

Sprawozdanie za rok 2022

Baza Azbestowa

RAPORT ROCZNY POTWIERDZENIE

Dane gminy:
Kod TERYT: 080301
Nazwa Gminy: Bledzew
Rodzaj gminy: gmina wiejska
Powiat: międzyrzecki
Województwo: LUBUSKIE

Szczegóły raportu:
Rok sprawozdawczy: 2022
Liczba wszystkich wyrobów w Bazie Azbestowej: 351
Liczba wyrobów edytowanych w roku sprawozdawczym: 8
Liczba wyrobów unieszkodliwionych w roku sprawozdawczym: 6
Liczba wyrobów dodanych do bazy w roku sprawozdawczym: 2
Data ostatniej edycji danych: 2023-01-20
Data przesłania raportu: 2023-01-20

Wygenerowano: 2023-02-01

19. Współpraca z innymi społecznościami samorządowymi

Gmina Bledzew jest członkiem i partnerem szeregu ciał lokalnych i regionalnych.

Do najważniejszych należą:

- ✓ Zrzeszenie Gmin Województwa Lubuskiego - jest jedyną w Polsce organizacją skupiającą wszystkie 82 jednostki samorządu gminnego jednego regionu.
- ✓ Celowy Związek Gmin CZG 12 –związek powołany w celu wspólnego rozwiązania problemu gospodarki odpadami. Obecnie Związek tworzy dużą jednostkę samorządową skupiającą 15 gmin, w tym gminę Bledzew.
- ✓ Stowarzyszenie Gmin Polskich Euroregionu „Pro Europa Viadrina” - Stowarzyszenie Gmin Polskich Euroregionu „Pro Europa Viadrina” zrzesza obecnie 28 gmin i 3 powiaty, które tworzą polską część Euroregionu PRO EUROPA VIADRINA. Stowarzyszenie wspiera partnerstwa i współpracę polsko-niemiecką przyczyniającą się do zrównoważonego rozwoju pogranicza. Dzięki zawiązanej sieci partnerstw tworzące Euroregion podmioty wspierają realizację wspólnych celów społecznych, gospodarczych, kulturalnych.

Ponadto, Gmina Bledzew jest członkiem:

- ✓ Stowarzyszenia Wielkopolski Ośrodek Kształcenia i Studiów Samorządowych, którego celem jest wspieranie rozwoju samorządu lokalnego poprzez działalność szkoleniowo-doradczą i informacyjną. Jest to najstarsza w Polsce, a przy tym największa regionalna organizacja samorządów lokalnych, aktualnie zrzesza 276 jednostek lokalnych w tym 246 gmin z terenu województw: wielkopolskiego, lubuskiego, dolnośląskiego, łódzkiego i zachodniopomorskiego oraz 30 wielkopolskich powiatów.
- ✓ Stowarzyszenia LGD Brama Lubuska, które jest stowarzyszeniem „specjalnym” posiadającym osobowość prawną. Partnerstwo ma charakter trójsektorowy, jego członkami, obok osób fizycznych, są osoby prawne. Nadzór nad działalnością LGD prowadzi marszałek województwa. Organem partnerstwa, odróżniającym go od innych stowarzyszeń jest Rada, do której wyłącznych kompetencji należy ocena i wybór operacji oraz ustalanie kwot wsparcia.

- ✓ Lokalnej Grupy Rybackiej Obra –Warta, które jest stowarzyszeniem „specjalnym” posiadającym osobowość prawną. Partnerstwo ma charakter trójsektorowy, jego członkami, obok osób fizycznych, są osoby prawne.
- ✓ Ogólnopolskiego Stowarzyszenia Gmin Cysterskich. Członkowie Stowarzyszenia dzielą się na zwyczajnych, wspierających i honorowych. Celem stowarzyszenia jest wspieranie idei samorządu terytorialnego oraz obrona wspólnych interesów w zakresie ochrony dziedzictwa cysterskiego.
- ✓ Nadobrzańskiego Klastra Energetycznego: 5 gmin tj. Bledzew, Międzyrzecz, Pszczew, Trzciel, Zbąszyń połączyło siły w celu zawiązania Nadobrzańskiego Klastra Energii Odnawialnej, co umożliwiło utworzenie Klastra Energii przez 5 gmin.

20.Podsumowanie

Dziękuję wszystkim współpracownikom, jednostkom organizacyjnym i sołtysom, dla których coraz trudniejszy czas nie był przeszkodą w realizacji zadań, a świadczyć tylko może o tym, że nie ma sytuacji z której nie ma wyjścia. Pragnę podziękować Radzie Gminy za współpracę i zrozumienie przy podejmowaniu różnych decyzji.

Raport o stanie Gminy Bledzew za rok 2022